本報登記證 內政部警字第三八〇九號 中宣部中字第二一六四號 電報掛號一二一二

南京日報

社址白下路八三號 ● 電話二一五八三號

中華郵政特准掛號認爲新聞紙類

第四百九十號

今日二大張售洋三分

華僑歸國創辦之 華菲烟公司出品

南京總經售處 太平路楊公井廿一號 電話二二七二二

煙絲金黃 煙味清香 空殼一只換煙一枝

寶馬牌香煙

中國國民黨中央執行委員會祕書處爲追悼尼瑪鄂特索爾委員啓事

中央候補執行委員尼瑪鄂特索爾先生效忠黨國志行貞純此次在張北附近突遇暴徒狙擊殞命經中央常務委員會第四次會議決議舉行追悼會茲定於二月十日下午一時在勵志社大禮堂開會追悼各界輓件請先期送至本處以便屆時布置特此通啓

大陸銀行召集股東常會公告

啓者本銀行第十七屆股東常會業經本會議決定於民國二十五年三月八日（星期日）下午一時在天津法租界本總行開會祈各股東於會期五日前攜帶股票至天津本總行驗取入場券以憑到會如因事不克蒞會請期前通知本會并繕委託書委託本行到會股東代表除具函通知外特此公告 大陸銀行董事會啓

今日提要

立院昨通過統一公債案復興公債延期討論

蒙僞邊界局勢甚緊張

宋哲元即返平冀察談判解決尚難

蔣通令各省市切實辦理煙民登記

有吉明昨離滬返國

京中各軍事機關昨舉行獻燈大會

立委激烈辯論後

通過統一公債案

滬交易所聯會電陳復興公債減息利害

復興公債案延期討論

立法院昨（七）晨開第四屆第四十六次會議、到委員姚傳法等六十七人、主席孫科、秘書長梁寒操、列席秘書程元斟、陳海澄等、當通過鹽種製造條例及民國廿五年統一公債條例及還本付息表兩要案、至民國二十五年復興公債條例及還本付息表案、因財政部長孔祥熙、以對該公債發行原則內容、尚待斟酌、臨時請求延至下星期再議、故未予審議、開會後、首由秘書長宣讀上屆會議議事錄、并報告中華民國二十三年度國家普通歲入歲出第三次追加預算、呈奉國府指令、已准予公布施行、仰候通行遵照及第二期鐵路建設公債條例、呈奉國府指令、業經明令公布、并通飭施行後、即開始討論事項、（一）本院法制委員會、會同經濟委員會、報告審查鹽種製造取締條例案、決議修正通過、并將標題改爲鹽種製造條例、（二）本院財政委員會、報告審查民國廿五年統一公債條例及還本付息表案、決議照案通過、

上海各業交易所聯合會穆藕初、杜鏞、王震、顧馨桂、張文煥等、以中正會對於復興公債利率、減爲五厘、特於昨（六）日電請中央各關係院部會、陳明利害、懇求鑒核、行政立法院當局已在考慮中、復興公債案、昨（七）日未經立法院提出討論、衆料當局與穆藕初等之請求有關、據消息靈通者觀察、復興公債之利率問題、中央或將重行討論、

馬氏報告

立法院昨（七）晨院會、審議統一公債案時、各委會發生激烈辯論、會場空氣、極爲緊張、然結果該案、仍獲順利通過、係院長宣告復興公債案、因內容尚待斟酌、業經孔財長請求延至下週審議後、即令財政委員會馬委員長寅初、報告審查統一公債案經過、馬氏略謂、政府廿四年度預算、原預定短少二萬萬元左右、現在廿四年度、已過去半年、據財政部報告、即已短收達一萬五千萬元之鉅、爲平衡國庫收支、自應設法彌補、

彌補方法

有二、一爲加稅、一爲借債、惟現行關稅稅額既高、至未便再加、更因國際關係、亦不能再加、鹽稅稅額亦高、若再增加、勢必助長走私、統稅亦不能再加、故加稅、勢不可能、不得已祗有借債、外債條件大苛、非吾人所願、借內債則因關稅每月短收四百萬元、舊發債券之還本付息基金、尚發生問題、何能再舉新債、迫不獲已、惟有發行統一公債將舊債還本期限、酌加延長、騰出財源、再發新債、當時財政當局、原擬援民國二十一年先例、對舊債除延期付本外、并予減息、惟因今日情形、已非昔比、上海既未罷市、債價亦未慘跌、故僅延期還本、而未減息、同時更可藉發行統一公債、收換舊發債券之便、獲到兩種利益、過去所發債券、多已

名不符實

如基金仍係由關稅內撥付、名稱竟爲鹽稅統稅庫券、現用統一公債收換、可使名稱統一、此其一、過去所發債券公債與庫券界限、并未劃清、公債還本期限、原較庫券更長、庫券則僅爲暫時移借、故公債須經立法程序、庫券則僅由財政當局發行、財政當局、因避免發債經過立法程序、常以發庫券爲名以舉債、實際與發公債無異、此次用統一公債收換舊有各種債券、可免今後債券、不分之弊、此其二、至於此次延長還本期限、究應如何延長、頗費研究、初擬均照現行還本期限、一律加倍延長、旋仍覺種類太多、嗣擬一律改爲延至同一還本期限、又覺

太欠公允

最後始將規定三年以內、可還清者、列爲甲種、延長十二年、五年以內可還清者、列爲乙種、延長十五年以內可還清者、列爲丙種、延長十八年、九年以內可還清者、列爲丁種、延長至廿一年、十二年以內還清者、列爲戊種、延長至廿四年、此種劃分辦法、僅比較上公允、因本年十一月、即可還清之廿二年愛國庫券、仍須與民國二十八年一月始能還清之治安債券、同等待遇故也、又公債須照九八法價發行、迭經載在條例、本會於審查本案時、會向財部列席代表徐堪質問何以不遵照辦理、徐稱須用攤募方式推銷公債、始能照法價發行、詞畢、孫維棟、鄭洪年、陳長蘅、衛挺生、羅鼎、史維煥、梁寒操、李宇、王昆崙、先後起立發言、或主張統一公債利息、亦應減低者、或主張公債九八法價、既不能遵照發行、不如寧願增加利息、而照法價發行者、亦有主張將本案延期討論者、在各委爭辯時、梁秘書長

起立宣讀

上海交易所聯合會穆湘玥、杜鏞、王震等來電、請求對於復興公債利息、不能減爲五厘、以免動搖債信之電文、最後由孫院長發言、詳告中政會對於統一復興兩公債、所訂利率不同之原因、緣當日中政會討論統一復興兩公債時、鐵道部亦會提議、請發鐵路建設公債一萬二千萬元、利率爲五厘、本人以統一公債、因係收換舊債、爲維持持券人已得利益、尚未便減低、而復興與鐵道兩公債、同係新發、何以一則六厘、一則五厘、至公債過去不能按照法價發行、全由於發行機關之違法、致令國庫累蒙莫大損失、末并告以本案不能延期審議、因上海華商證券交易所、已因統一公債之未正式發行、停市多日、若再將本案延宕、深恐持券人、發生政府有賴債之誤會云云、經孫氏說明後、本案遂獲順利通過、

蔣委員長贈發短劍

龍雲分發滇將佩帶

（昆明七日電）蔣委員長贈龍總司令短劍二百把、經航運到滇、茲龍將此項短劍、分發上校以上軍官及營長以上帶兵官、每員發配一把佩帶、以資紀念、

亞細亞協會中堅份子

松井來華遊歷

日第四驅逐艦離閩返台

（福州七日電）日松井石根陸軍大將、定十六日由台灣來華遊歷、將先抵廈門、再來省轉滬、聞松井乃亞細亞協會之中堅份子、（福州七日電）日第四驅逐艦隊司令柴田力七日率艦離省回台灣、

黃慕松昨訪翁蔣

商談新疆問題

蒙藏委員會委員長黃慕松、昨（七日）晨赴行政院訪翁文灝、蔣廷黻兩氏、對邊疆問題、有所商談、行政院祕書長翁文灝、前日由京赴湖州料理私事、現已事畢返京、昨（七日）照常到院處理公務、

我對廣田三原則

未作二次聲明

日通訊社所傳非事實

日本廣田外務大臣、上月二十一日、在貴族院演說外交方針、提及所謂三原則、當經我外部發言人發表聲明、各情已誌前報、茲日本同盟通訊社稱、上月二十五日、我外交部對此事、又發表第二次聲明、解釋中國立場云云、據記者向關係方面探悉、並無此事、緣我國對所謂三原則之立場、已於上月二十三日聲明中、加以說明、殊無重行聲明之必要云、

日僞軍紛紛出發

蒙僞邊界極緊張

俄蒙軍隊已集合準備進攻

英報論蒙僞爭議

（大連七日路透電）今日大連接到種種驚人消息、使路人發生「滿」蒙邊界戰事現將爆發之印象、雖鎮靜觀察家、對此事態、不認異常嚴重、然當地報紙披露此消息後、已造成民間惶遽狀態、有一消息謂全境軍事集中點、多準備發動、頗爲忙碌、又一消息、謂日「滿」軍隊、現向外蒙紛紛出發、以應付沿邊境全線之俄蒙軍事積極準備、聞此間半官方面、亦謂時局吃緊、日「滿」不能熟視無睹、俄蒙軍隊已大集合、準備攻擊「滿」方云、此外又有外蒙在陸地與天空兩方面侵入「滿」境之報告、據謂日「滿」軍、將驅出佔據「滿」方面部等兩處之外蒙古兵云、同時關東軍司令部聲稱外蒙邊界附近之「滿」境內發現業已損毀之俄國飛機、俄當局對於此項損失從未會宣布殊屬可異云、海拉爾現已拘獲五人、疑係蘇俄間諜、（倫敦七日路透電）孟卻斯德指導報、今日論「滿」蒙邊界爭議、以亞國聯會案相論責「滿」方、對於邊界事、措置失當、但謂「滿」方對於去年十一月劃界、會議之破裂、非無理由、「滿」方願意承認外蒙獨立、但俄國不許外蒙與外國往來、尤不願其與「滿」方互換外交代表、外蒙雖欲得人承認、然竟拒絕「滿」方之承認、故「滿」方拒絕與外蒙妥協、未嘗不振振有詞云、

宋哲元今明返平

冀察談判解決尚早

河田在平商日駐華北陸海軍聯絡辦法

（北平七日電）宋哲元八日晚或九日晨、由津返平、王揖唐、高凌霨、李廷玉、蕭振瀛等、均將偕來、土肥原亦定日內來平、並在平覓定住宅、似有久住意、關於冀察外交談判、已將轉還、但離解決之期尚遠、故俟宋來平後、將在平繼續交涉、（北平七日電）旅順日要港司令河田、偕專任參謀大西等、七日上午十一時卅八分、由津抵平、下車後、即赴市府、拜訪秦德純、下午二時、秦在頤和園歡宴、並邀中日要員作陪、飯後游覽園景、據悉日駐華北陸海軍聯絡辦法、經河田與多田永見等晤談後、咸認爲目前有積極進行之必要、故關於此項問題、正在縝密擬議中、（天津七日電）河田定九日晚即赴濟、（天津七日電）日旅順要港司令河田少將、七日晨九時、由津去平、（天津七日電）宋哲元七日晨十一時、赴日總領館訪川樾茂、會談半小時辭出、聞宋定八日去平處理政務、（北平七日電）張自忠七日晨七時廿分、由察抵平、候謁宋哲元、報告察政、

張自忠抵平謁宋

稍留即返張、（北平七日電）河田定八日晨赴通縣訪殷逆、下午返平、晚七時在使館歡宴中外賓客、宋哲元、蕭振瀛等八日下午可抵平、參加宋九日午在外交大樓宴河田、

日政府昨發表

有田使華命令

有吉明乘秩父丸返國

臨行發表談話

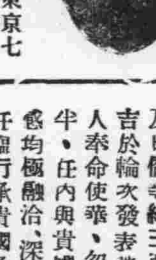

（上海七日電）東京七日電通社電日政府七日閣議正式任命有田爲駐華特命全權大使、又有田定二十二日晨九時、由東京出發、二十四日由神戶乘上海丸赴華履新、（上海七日電）日大使有吉夫婦偕參贊峴內、書記官橫川、於八日晨零時、乘秩父丸輪離滬返國、七日晚九時三十五分、離官邸赴匯山碼頭登輪時、雪花紛飛、中外各界冒雪到埠歡送者、計許世英、顧維鈞、吳鐵城、周珏暨日大使館人員駐京滬總領事及日僑等約三百餘人、有吉於輪次發表談話、謂本人奉命使華、忽已三載有半、任內與貴國朝野、情感均極融洽、深爲榮幸、卸任臨行承貴國各界領袖餞別、今晨又蒙冒雪登輪送行、更爲銘感、至於中日問題、本人深信中日兩國、係兄弟國家、當能抱共存共榮之決心、謀共同存立於世間、目下兩國間暫時之誤會、雖尚不能避免、但深信不久、必可日臻親善、本人今日奉職歸國、與諸君話別之時、對于中日問題所感想者、如此而已云、秩父丸輪十日晚可抵日、新任駐華大使有田、俟與有吉面晤後、即於二十四日由神戶啓程來華履新、預計二十六日可抵滬、

兩種公債票

四個月可換竣

財政部正草擬換票辦法

滬市民擁護兩公債

統一公債條例、既經立法院通過、即可呈請國府公布施行、財部現正草擬各項債券換票辦法、并已開始印製統一公債債票、在四個月以內、當可全部收換竣事、（上海七日電）滬市第一特區市民聯合會、七日分電國民政府、行政院、財政部、對政府發行統一復興兩公債、表示擁護、

楊渠統晉謁

蔣委員長

報告防務及匪情

陸軍新編第五師師長楊渠統於日前來京、昨（七）日上午十一時、往謁蔣委員長、報告該師防務及剿匪情形、並請示一切、聞蔣委員長親予接見、對楊氏垂詢及訓示甚詳、約談半小時、楊氏始告辭退出、

李滋羅斯

日內返國

過日時稍作勾留

（上海七日電）李滋羅斯定日內返國、確期尚未定、並悉羅斯返國、過日時、將登陸稍作勾留、與日朝野交換私人意見、

責成切實辦理

全國煙民登記

蔣總監將通電各省市遵照

全國各省市煙民登記、禁煙總會原規定限上年底截止、嗣以種種關係、未能如期完成、該會以此後分年戒絕吸燃計劃、與全國煙民登記總數、極有關係、故於目前第一次全委會議時、議決請蔣總監通電各省市政府、責成切實辦理、茲悉蔣總監、即將電令各省市、依據檢舉煙民登記辦法、認眞辦理、不得疏忽職責、

勢窮力弱

劉匪狼狽逃竄

甯雨時匪已全部繳械

（開封七日電）劉匪六日赴平漢路東竄、至大楊莊、經軍隊由永年截堵、衆匪逃竄、午後四時、已過姚澤東之舊城營、勢窮力弱、擬回竄戰區、（保定七日電）宋哲元電、張允榮等、謂前由昌平西竄之匪、四日在貓兒峪妙峯山西之安各莊燕地村一帶、經劉馮兩師全部肅清、（保定七日電）宛平縣長朱銘軾、六日電省稱、竄擾昌平之甯雨時匪部、會竄縣境安家莊、經痛剿後、大部回竄昌平邊境、又經我軍追擊、全部繳械、另一小股、約二百餘、潰妙峯山一帶、經我軍截擊、亦全部繳械、據獲匪稱、甯匪計畫、竄入宛平、別有企圖、幸剿辦迅速、已全肅清、省府以該匪既有計劃、恐匪黨先期潛入附近各縣、六日夜特電大興、房山、良鄉、涿縣、固安、永水、易縣等、加意偵防、臨時搜剿、並電宛平縣長、詳報繳械情形、及嚴搜餘匪以靖地方、

津口岸

冰塊漸融

船隻已開始行動

（天津七日路透電）氣溫漸高、冰塊漸融、爲冰所困之船隻、已開始行動、日方所擬用飛機接濟食物一層、可無接受之必要、日本某艦冰船、已打破冰塊、放出數船、故此數船、今晨向塘沽開行、泰利船載客一百八十人、業已抵此、瑞金輪船載客五十、今日午後亦可抵此、順天輪船已起碇赴滬、

粵決擴充

硫酸四廠

胡參觀工業區

（香港七日電）省訊、建設廳以省營產物出品銷路突增、月增二三百萬元、決計劃擴充硫酸棉織肥田料士敏土四廠、（香港七日電）省訊、胡漢民七日上午九時、偕林雲陔及建設廳長何啓澧參觀西村工業區、

中山大學

今日上課

（香港七日電）省訊、中山大學定八日上課、

短評

蒙僞邊界緊張

緒

蒙僞自發生齟齬後、雙方軍隊對壘、戰事本有一觸即發之勢、今日軍忽在滿蒙鄰近各處開始調動、更增局勢的緊張、路人惶恐、已進入作戰狀態！還兩個不同背景的傀儡、將來發生衝突、其結果當然就是日俄的戰爭、請看蘇俄在邊境的準備及河田在北平的佈置、即可證明日俄的衝突已至尖銳化了、爲人效死的蒙僞終久還不是作戰爭的犧牲者嗎？

不過我們逢此局勢、應該早爲之計、要像冀察談判的這樣遷延、自身不能起而應付、未來的最終犧牲、怕還是屬於我們呢、能不戒諸！

國民政府命令

二月七日

國民政府昨（七）日命令

（一）振務委員會委員兼常務委員暨委員長許世英、另有任用、許世英應免本兼各職、此令、（二）茲指定朱慶瀾爲振務委員會委員兼常務委員暨委員長許世英、另有任用、許世英應免本兼各職、此令、（三）中央救災準備金保管委員會委員兼委員長許世英、另有任用、許世英應免本兼各職、此令、（四）茲指定王震爲中央救災準備金保管委員會委員長、此令、（五）招商局總經理劉鴻生呈請辭職、劉鴻生准免本職、此令、（六）招商局理事會常務理事葉琢堂、劉鴻生、張壽鏞、張嘉璈、杜鏞、楊英、呈請辭職、葉琢堂、劉鴻生、張壽鏞、張嘉璈、杜鏞、楊英、均准免本職、此令、（七）招商局理事胡筆江、李銘、張寅、胡筠莊、錢永銘、王曉籟、盛昇頤、黃江泉、呈請辭職、胡筆江、李銘、王曉籟、胡筠莊、錢永銘、張寅、盛昇頤、黃江泉、均准免本職、此令、（八）招商局監事會監事盧學溥、陳光甫、虞和德、胡祖同、秦祖澤、榮宗敬、黃金榮、金廷蓀、郭順、呈請辭職、盧學溥、陳光甫、虞和德、胡祖同、秦祖澤、榮宗敬、黃金榮、金廷蓀、郭順、均准免本職、此令、（九）派蔡增基爲國營招商局總經理、譚伯英爲國營招商局副經理、此令、（十）王夢熊、胡大猷、胡百鍊、聞捷、馮華堂、何臧、馬吉第、唐慶珊、高霽、吳滿、易堂齡、張振武、陳敦和、蔣春洲、鍾相毓、劉克明、鄭重、胡德春、郭錚、余範傳、劉鳳池、陳其祥、何宜、謝煜壽、謝家駿、成滌、袁德性、戈武城、金耀西、趙寶賢、蔣際昌、黃漢勳、王文英、馮恩普、趙春圃、陳九疇、馬葆珩、白寶山、孔繁經、余亞農、祝膏如、陳明仁、冷欣、楊挺亞、劉鳳圖、郭懺伯、張近德、張弛、司可莊、周紹金、楊恩照、徐承熙、陳家璪、張建、朵珍、黃裳、劉灌清、劉夷、萬秀嶺、宋邦榮、喬立志、莫潤田、王履階、程起陸、續範亭、熊之渭、張宿泉、任爲陸軍少將、此令、（十一）行政院院長蔣中正呈、據河南省政府呈、請任命龍慶忠試署河南省政府祕書處技術室技正、李成鼎爲河南省政府祕書處技術室技正、應照准此令、（十二）行政院院長蔣中正呈、據甯夏省政府主席馬鴻逵呈、爲甯夏省政府財政廳科長王修德、劉景寬、另候任用、請免本職、應照准、此令、（十三）行政院院長蔣中正呈、據河北省政府呈、請任命馬國琳、程厚之、劉慶蕃、爲河北省政府民政廳祕書、應照准、此令、（十四）行政院院長蔣中正呈據甘肅省政府呈請任命蔡景忱、試署甘肅省政府祕書處祕書、蔡兆祥試署甘肅省政府祕書處科長、應照准、此令、（十五）行政院院長蔣中正呈、據陝西省政府主席邵力子呈、請任命楊世任試署陝西省政府建設廳技正、應照准、此令、（十六）行政院院長蔣中正呈、據河南省政府呈、請任命洪永權試署河南省政府民政廳祕書、應照准、此令、

蔣作賓談 國民大會準備工作

迭經催令各省迅速編造戶口調查 其未有保甲組織者限三月內辦竣

自去歲五全大會決議定期召集國民大會後、內政部即以職責所在、積極進行各項準備工作、據內政部部長蔣作賓語記者、關於籌備國民大會事宜、中央雖尙未指定辦理機關、而戶口調查等工作、係屬內部主管範圍、故已迭經催令各省府轉令各縣、依據保甲組織、編造戶口調查、呈送來部、其未有保甲組織之各省、則限令於三月內辦竣具報、蓋以我國戶口調查、素乏確實統計、根據保甲組織編造、當可稍爲合理、至於推進地方自治工作、本部會根據各地實施、所得結果、認爲地方自治事宜、應與保甲工作、溶爲一爐、俾便集中財力人力、此項意見、業已呈請中央、不日即可決定原則、交由立法院修正有關法規、而完成地方自治工作、俟法規頒佈後、即可積極進行、蔣氏末謂月餘以來、如吏治之整飭、禮俗之改訂等、內政部均積極從事云云、

羅文幹來京接洽 黃埔闢埠經費

擬定施工程序分爲四期進行 共需款四百十萬三千五百元

前外交部長兼司法行政部長羅文幹、自辭職南旋後、即在桂省賀縣探鑛、去冬由西南政務委員會任爲廣東治河委員、兼辦黃埔治港闢埠事宜、茲以闢埠經費事、須與中央有所商洽、於五日由粵抵京、已先後訪晤各主管當局、定日內晉謁行政院蔣院長、商談後即赴滬參觀上海浚浦局工程、然後返粵、記者今日往訪羅氏、叩詢黃埔治港闢埠計劃、承接見詳談如次、

◇黃埔闢埠意義重大◇

羅氏首稱、黃埔治港闢埠、即孫總理建國方略中建築南方大港之計劃、廣州在華南商務上所佔之地位、極爲重要、在十五世紀中、已成爲一貿易中心、至十七世紀、開爲通商口岸、發達之盛、冠於東南、迨十九世紀末葉、海外艦隻、吃水日深、港身太淺、對船隻進口、漸生阻礙、自一八四二年、香港割歸英國、闢爲深水港、而外來艦隻、多趨赴香港、成爲世界最佳天然港之一、一躍而握華南貿易之中心、然廣州位於珠江之口、東西北三面、直通諸河道四境、運輸至爲便利、其地點實較香港爲優、近年以來、粵桂兩省、內地交通事業、漸次開發、粵漢鐵路、不久可告成、故建築南方大港、以造成華南商業之中心、實不容再緩、餘如政治上、軍事上、水利上種種關係、更無待贅述、

◇籌措經費計有四端◇

關於施工經費、經擬定概算、第一期自上年十二月起、共六個月、爲預備工作需費十四萬三千五百元、第二期六個月、預備及實施工作需費一百三十二萬元、第三期六個月、實施工作需費一百三十二萬元、第四期六個月、實施工作需費一百三十二萬元、共需四百十萬三千五百元、至籌款計劃、一面擬請財鐵兩部、設法補助、一面擬將黃埔闢埠之地爲擔保基金、再俟工程開始、回復信用後、發行公債、現正分別接治、中央對黃埔埠計劃、素極重視、當能得一結果、使南方大港能如期及早完成、

◇擬循粵漢鐵路返粵◇

羅氏最後稱、粵漢鐵路、不久即可竣工、鐵長張公權氏、擬於週後往巡視工程、余已決定下週赴滬、參觀浚浦工程、再來京與張氏同往視察、以資借鏡、並即循該路返粵云

◇計劃擬定分爲四期◇

查黃埔開闢港埠計劃、自民國十四年起、已迭經擬訂、惟本人意見、必須先行濬深海港、使大船隨時可以駛進、有大船停泊、則貨物自然增多、貨物能接駁陸運、利便運輸、自可續漸繁榮、商業暢旺、當然成埠、故本人擬定施工程序、分爲四期、第一二期、先注重水道測量、及築接粵漢鐵路小碼頭、第三四期、一面挖泥、一面再築碼頭貨倉、及其他設備、上項計劃、業經西南政務委員會核准、

革命債務調查會 登記規則決定

三月初可開始通告登記

中央革命債務調查委員會、於去年成立後、隨即開始調查總理生前、因革命籌款、所發出之公債等項收據式樣、經于去年底調查完竣、共蒐集得各種債券式樣約七十餘種之多、該會之第一期調查工作、已告一段落、已於前（六）日召開全體委員會議、茲探悉前（六）日所通過各要案、開列如下、（一）修正該會組織條例、（二）決定登記規則、（三）登記日期由通告日起限三個月完竣、（四）決定總理生前因籌革命軍餉發出之各種公債、軍債、憑照、執照、收據、揭借、被產字據等之准許登記、（五）刊印准許登記之債券等式樣、作登記時根據審查之用、（六）救國社匯交總理款項、因遺失收條、請求登記、決定凡遺失收條者、一律不准登記、其修正之組織條例及登記規則、刻送中央執行委員會、一俟中央核准後、即印登記表冊、即開始通告登記、大約在三月初即可舉行、

十二圩 鹽運停掣不確

圩工生計善後事宜照案策劃 財部咨復蘇省府查照

財政部前准蘇省政府咨、以據報十二圩鹽運停掣、日久、影響鹽工生計、囑將救濟圩工事宜、提前辦理、當經令飭兩淮鹽運使、查復、據稱、查湘鄂西皖四岸引鹽、奉令自二十四年一月一日起鄂岸全辦輪運、皖岸暫辦帆運、湘西兩岸按輪一帆一、比例配運、歷經各商遵照辦理、截至現在止、綜計湘岸各商、先後在圩報辦帆運一百九十二票、西岸四十二票、兩共二百三十四票、而應辦同數輪鹽、不過湘岸運已稅一百二十六票、起一百二十四票、西岸繳稅辦有同數輪運、核與輪一帆一之比例、是湘西兩岸已運帆鹽、仍較輪鹽有多無少、至皖岸係屬全數帆運、現仍源源辦運、並未停止、皖南岸已據報運二十三票、皖北岸二百六十票、又滁來全岸四十五票、所稱帆運停止一節、自非事實云云、財政部以此項掣運帆鹽、既有確數可稽、而淮南各食岸所運帆鹽、尚未包括在內、所稱圩鹽停掣日久一節、當非眞相、惟帆運成數、依照定案、應自二十五年份起、分期遞減、原有船戶圩工生計善後事宜、自應照案妥爲策劃、以資並顧、除仍令行兩淮鹽運使、轉飭所屬救濟十二圩船工辦事處積極籌辦外、現特咨復江蘇省政府查照、

法部令整飭 印紙積弊

責成上級審機關稽核

司法行政部、爲整飭司法印紙積弊起見、昨（七）日通令各省高等法院、暨首都地院院長、飭即積極整頓、以重法收而儆官邪、原令如下、查司法印紙、關係法收至鉅、應如何嚴密整頓、以期涓滴歸公、近查各法院據報交代各案、往往有少貼印紙、發見侵蝕情事、其他以此種舞弊、具揭到部者、亦時有所聞、似此行爲、殊屬大干法紀、合行通令、責成各該上級審機關、於各案上訴時、由承辦推事、對於印紙是否遵章貼用、嚴加稽核、並由該高等法院、隨時派員分向所屬院縣、切實抽查、至遇有前後任交代時、於此點尤應特加注意、盤查清楚、毋得徇隱、倘發覺有上開情弊、應即依法嚴懲、以儆官邪、而重法收、仰即遵照、切切此令、

五機關召開 航空氣象會

◇討論各測候所工作上之聯絡◇

中央氣象台、交通部航政司、軍事委員會航空委員會、中國航空公司、歐亞航空公司五機關、爲謀改進航空氣象事業起見、特定於本月十五日下午、在北極閣氣象台舉行會議、討論關於各該機關所屬之測候所、其工作上應如何取得聯絡、並如何加以調整等事、

追悼尼委員

中央擬定祭文

中委尼瑪鄂特索爾追悼會、業經中央祕書處籌備就緒、茲悉是日參加追悼會人員、已規定（一）全體中央委員、（二）中央黨部工作同志總幹事以上全體人員、（三）各機關代表、每機關限定兩人、其儀式亦定、聞中央執行委員會、並備有祭文至追悼會時宣讀、

政院通飭各省 辦理土地陳報

蔣院長嘉獎蘇皖兩縣長 院會昨開兩審查會

江蘇蕭縣縣長姚雪懷、安徽當塗縣長劉一公、遵奉中央功令、辦理土地陳報、分別增溢、實徵糧田一百十二萬餘畝、暨二十九萬餘畝不等、人民負担平均、減輕自百分之二十至百分之四十以上、省縣稅收、亦可更形確實充裕、近經財政部派員查明、呈報行政院獎敘、頃聞蔣院長認爲卓著成效、洵堪嘉尙、業將該兩縣縣長、特予記功一次、並飭蘇皖兩省府、飭將各該縣在事出力人員、查明分別嘉獎、一面復由院通飭各省、限於二十五年度內、一律辦竣、並責成財政部、督促積極進行、仍隨時派員視察、擇尤請獎、以資策勵、行政院昨（七日）晨九時、召開兩項審查會議、（一）審查修正公墓條例等草案、（二）解決京市房租糾紛辦法、到各有關係部會代表多人、直至十一時許始散會、

贛陶業管理局

·開辦鑛工訓練班·

（南昌七日電）陶業管理局、爲改良陶業、特開辦鑛工訓練班、已開始授課、

財部咨豫省府 移交農工銀行

·歸中央銀行接收·

財政部以河南農工銀行章程不與現規定之地方銀行合、已咨請河南省政府商主席、飭將該行移交中央銀行接收、

漢甯公路 定期通車

·顧桑視察西漢公路·

（西安七日電）漢甯公路定十六日通車、該路總工程師黃慶慈、電請各界屆期前往觀禮、顧桑視察西蘭公路已畢、六日赴西漢公路視察、

陝省府維持 實業銀行鈔票

（西安七日電）自井岳秀逝世後、陝北地方實業銀行鈔票、民間拒用、邵力子除電楡林綏德軍政當局維持外、並由省負責担保該行信用、同時令財政廳、妥擬整理辦法、因該行爲井氏個人所創辦、

賈文義股匪紛紛潰散

（西安七日電）僞一團長賈文義、自經我軍擊斃後、所部已潰散、劉下織田鑲附近之長舌頭看花公孫等數十村、各僞區鄉主席百餘人、均紛紛自首、

時人行蹤

居正（上海七日電）居正覃振七日晨到滬、此來料理私事、擬稍留即返京、

陳公博 陳公博、劉維熾、楊德昭、楊杰、昨（七）日下午五時、孫科、孔祥熙、張嘉璈、劉瑞恒、曾養甫、傅汝霖、傅秉常、徐堪、馬寅初、晚十一時乘車赴滬、

褚民誼（上海七日電）褚民誼七日晨七時、由京抵滬、料理私事、定三四日後返京、

戴愧生 甘甯青區監察使戴愧生、月前來京晉謁監察院于院長、報告使署情形、並有所請示、同時並有私務南來處理、茲以公畢、業於昨（六）日下午乘平浦通車北上轉道返任云、

衛生署令各省 厲行春季種痘

目標預定佈種一百四十萬人 附發推行辦法及標語各一份

衛生署以普遍種痘爲預防天花之唯一方法、種痘條例、雖規定每年春秋兩季舉行二次、顧以民衆狃於習俗、各地方種痘人員、或感缺乏、故終未收普及之效、廿四年秋季、衛生署特製訂普遍秋季種痘辦法、對於推廣宣傳、以啓民智、訓練種痘人員、以供任使、及優待購買痘苗各節、均詳爲規定、幷分函各地公私立及教會醫院、暨各同業醫師、務各盡力協助推行、施辦以來、據各地報告、較前顯見成效、本年春季、爲更求推廣起見、復擬定辦法如下、（甲）目標預定佈種牛痘一百四十萬人、（乙）期間兩個月、（丙）江西、湖南、浙江、陝西、甘肅、青海、甯夏等、設有省衛生機關之省分、及江蘇之江甯、泰縣、鹽城、浙江之吳興、蘭谿、紹興、嘉興、溫嶺、永嘉、海鹽、山東之鄒平、荷澤等、已辦有縣衛生事業之縣分、均責成其負責辦理痘苗、由衛生署大量供給應用、（丁）山東、河南、湖北、安徽四省、就水災區域巡迴醫療隊結束之後、酌留醫師、負責於最短期內、訓練種痘員三百五十人、推廣各區種痘工作、（戊）其他省分、仍照二十四年所訂辦法、由地方政府主辦、並責由公私立醫院、及開業醫師協助、並由署函請中華基督教協會、轉函內地各教會醫院、盡力協助、應需痘苗、均由中央防疫處半價售給、昨（七）日該署並通令全國各省市縣政府、茲錄其原文如次、查佈種牛痘、爲預防天花之唯一方法、自十七年公布種痘條例、歷年以來、經前衛生部及內政部咨請各省市政府、轉飭推行、並於廿四年頒發推行春季普遍種痘辦法、分函各省市縣政府、及全國醫師聯合會、共同推行種痘各在案、惟查積極舉辦者、固屬不少、而未能盡力推行者、亦屬不鮮、迄未能達到普遍種痘、斷絕天花流行之本意、現在本年已屆春令、亟應厲行春季種痘、切實預防天花、特再製定民國廿五年推行普遍種痘辦法、俾便各處按照切實施行、所有各地機關公私立醫院、及領有部證之開業醫師、均應責成協同舉辦、如人員不敷應用、並應依照省市種痘傳習所章程、（詳見「天花與種痘」小冊附錄）之規定、利用最短時期、訓練種痘人員、俾供任使、本署爲倡導推行計、經商准全國經濟委員會衛生實驗處、轉令中央防疫處、（南京黃浦路）及其北平製造所、（北平天壇）凡在本年推行普遍種痘期內、（自二月十五日至六月十五日止）以地方官署正式公文、請購痘苗者、概准優待半價售予、可以自行購辦、除由本署咨請省政府通令遵照外、附發推行普遍種痘辦法一份、天花與種痘小冊、（可作訓練種痘人員教材之用、）圖畫標語各一件、應即翻印張貼、俾使一般民衆、先明瞭種痘之重要、並咨照推進普遍種痘辦法會同當地各醫師、盡力推行、務期普遍、並俟辦竣以後、將推行經過及種痘人數具報、合即令仰遵照辦理爲要此令、附發行推行種痘辦法、「天花與種痘」小冊、圖畫標語各一份、

○　○　○

內政部警官高等學校招考正科第廿二期男女生

資格◇公立或已立案之私立高中畢業
費用◇學費膳費宿費服裝費免收
任用◇畢業後由內政部分發實習
報名◇自二月十日起至二月十四日止
考試◇體格檢查二月十七十八兩日　筆試二月二十四至二十六日　口試二月二十九日
簡章◇函索須附郵票二分
校址◇南京清涼山鄧家倉三號

南京鍾南中學招攷男女生

（班級）初中一二年級插班生高中一年級插生及高一春季班新生（考期）二月九日（報名）自即日起至考試前一日止（校址）石板橋（附註）函索簡章附郵票二分

教育部備案 南京市社會局立案 現代中學招男女新生插班生

（一）學額：初一新生（免試英文）初一及初二插班生初三補習生（二）報名：自即日起至二月九日止（三）報名地點：（一）本校（二）下關興中門外惠臨里十四號黃宅（四）考期：二月十日（五）校址中華路嚴樓口（報索簡章附郵票二分）本校：電話號碼五一五一六

本報社招僱汽車夫

本報社招僱汽車夫一人凡年齡在三十歲以上四十歲以下開車有五年經驗能具殷實舖保者可來社報名以備錄用此啓

倪光和律師受任中山東路中華池盆浴堂常年法律顧問啓事

茲受上開當事人之聘如有侵害該池一切法益本律師當盡依法保障之責

事務所 西華門頭條巷春和里一號 電話二二五八六
該池地址大行宮 電話官房二二三一九四 普通二一六四六

溫廣鉅 張德平 訂婚啓事

我倆蒙湯德卿卓嘉謙兩位先生介紹並經雙方家長許可於二月二日在首都萬泉酒館舉行訂婚禮特此啓事

元下 新鮮童雞汁 牛肉汁

日送一瓶　牛汁三十瓶洋四元　雞汁三十瓶洋十二元

請服補品

功勝參燕　所費特廉　善補虛損
振旺體魄　服用便利　奏效迅速
中西名醫　切實介紹　一致推許
認爲四時最適宜之滋養補品
認爲恢復大病後之滋補聖品

大行宮利濟巷元下公司　電話二一一八七九

註冊商標 百靈牌 鵝掌風藥水

此水專治手掌脫皮起泡粗燥開裂或痛或癢及一切皮膚開坼等症搽擦一瓶立見奇效多至三四瓶保可治愈如不見效包退還洋詳細說明函索即寄每瓶大洋一元外埠加寄費大洋二角

南京總經理　中美大藥房　地址中華路府東街

分銷處　太平路花牌樓 金陵大藥房　北門橋魚市街 東南大藥房　中山路大行宮 兄弟大藥房

上海法租界貝勒路西門路口均益里倪文醫院發行

阿拉斯加海面 時有日船游弋
陽爲捕魚實作軍事行動 美議員之報告

(華盛頓六日哈瓦斯電)衆院航業委員會、頃開會時、民主黨議員西羅維區宣稱、亞拉斯加半島海面、多有日本人蹤跡、該國商界、與漁業界所屬人員、實皆抱有軍事目標而來、或則測量海水深度、或則攝取照片、或則覓求海軍空軍根據地適宜地點、西羅維區又謂、戰事一旦發生、日本即擬攫亞拉斯加半島而爲己有、俾得以該處所產之魚、供給該國軍隊、至阿留地安羣島、亦爲日本所垂涎、蓋欲在對美作戰時、以之作爲海空兩軍之絕好根據地也云

(華盛頓六日路透電)紐約民主黨代表西羅維區、今日在衆院商船委員會前宣稱、日船多艘、游弋于亞拉斯加海濱外、陽爲從事捕魚、實則乃作軍事行動、此項日船、測視水深、攝取海岸線之地形、並査視何地可降落飛機、何地可爲潛艇根據地、日本之目的、一旦開戰、即奪取亞拉斯加州、俾爲其人民獲一糧食來源、因日人以魚爲食者也、

亞軍在丹平 大勝義軍說證實
英政府致文國聯 否認供給亞國達姆彈

(台西六日路透電)愛爾蘭救護隊之隊員白羅斐爾醫士、今日抵此證實亞方所稱亞軍在丹平境大勝義軍之說、白氏在瑪加爾三哩處之救護隊中工作、策騾行十五日始抵此間、此爲由北路陣綫赴此之第一白人、白氏曾詳述救護隊員工作之困難情形、並謂諸人皆安好、惟急需一切用品、近兩月內、彼等未接郵件、現既無烟草又無食鹽、而在高氣壓下工作、每日平均醫治重傷之兵士百人、又稱義機幾逐日以機關槍與炸彈轟擊救護隊之篷帳云、

(日內瓦七日路透電)英政府致文國聯、否認義方所稱英國廠商製造達姆彈或軍用炸性彈藥供給亞國之說、謂此說全無根據、實則英國管理軍火輸出至爲嚴密、故當局敢信英國嚴格遵守國際條例與標準、又謂義國所稱亞軍施用非法彈藥各節、其正確與否、英國不欲表示意見、但義國經指英國廠商各語、則英國不欲無言云

(亞京六日哈瓦斯電)有歐人某君、曾隨軍出發、在北界加爾城第一道防線、留駐多日、熟悉前方情形、據其觀察、北路蒂格里亞省、前綫方面、亞軍顯佔上風、尤其是士氣壯盛、爲義軍所不及、惟在目前、亞軍不欲延長交通線、致感不利、故决意守現有陣線、不擬再向前進、而僅採取游擊戰術、使敵疲於奔命、往往於夜間蛇行穿過有刺鐵絲網下、向義軍小隊營寨、施行襲擊、譬間則惟對義軍輜重隊、與斥候隊突施攻擊、因而義軍爲之大窘、所受損失、頗爲重大、其所放棄之陣地、即爲亞軍佔領、該歐人相信、亞軍採此戰術、不久即可克復瑪加爾城、瑪加爾城一下、則乘機進佔阿杜亞城、亦垂手可得云、惟據英國紅十字會救護隊隊員白羅斐爾上尉所言、則與一般傳說相反、據謂佔領瑪加爾城之義軍陣地、始終堅固異常、

(羅馬六日海通電)義國戰報、稱伊里特里亞及蔭馬里前綫、均未發生重要事件、並謂義軍飛機、曾在瑪加爾西南、轟炸敵軍陣地云、

法向英借款 談判已有進展
借款成立法不致增發紙幣 先在倫敦換購佛郎再匯法

(倫敦六日哈瓦斯電)據此間金融界人士所知、關於法國向英國磋商借款之談判、已有進展、雙方同意此項借款告成之後、不用匯款方式、而英國匯兌平衡基金、亦不正式直接參預其事、俾可不必請求國會之准許、大概英國將以英鎊貸予法國、而由法國在倫敦市場、換購佛郎、然後匯往巴黎、此項英鎊、在倫敦市場、售出之後、匯市自必跌落、屆時當由平衡基金、設法補救之、又據金融界所稱、借款告成之後、法蘭西銀行、不致增發紙幣云、

海會義法代表會商 主力艦噸位問題 兩國見解相同

(倫敦六日哈瓦斯電)海軍會議、義國代表頼訥利、本日訪問法國代表羅璫爾、會商主力艦噸位問題、以及海軍會議前途形勢、據悉關於主力艦噸位問題、法義兩國見解完全相同、主張以二萬七千噸或二萬八千噸爲最高限度、此際主力艦噸位問題、仍爲四國協定成立之梗、專家小組委員會、明晨在克拉倫斯外廈開會時、能否將此一問題提出討論、尚不可知、則以小組委員會當將擔任研究艦定義之股員會所提出之報告書先行審查故也、該股員會、今日午後繼續工作、業已决定下列各項辦法、(一)採納美國提議將主力艦年齡、由二十年增至二十六年、(二)巡洋艦年齡定爲二十年、(三)驅逐艦年齡定爲十六年、潛水艇定爲十三年、(四)凡軍艦噸位爲一萬噸或一萬噸以上、而其大砲口徑在八英寸以上者、即作主力艦論、(五)排水量之定義、仍採用華府海約所載、(六)小型軍艦、如淺水海防艦之類、原不受質的限制、而其建造亦不必互相通知、今後雖仍不受質的限制、但當列入每年造艦程序之內、而互相通知、

在偽滿英煤油商 感受損失案 下院提出質問

(倫敦六日哈瓦斯電)自「滿洲國」於一九三四年十一月十四日實施煤油專賣法後、英國煤油商、因而感受損失、頃下院開會時、有某議員、就此問題、質問政府、當由外次克蘭波稱、關於此項損失、英國自將向「滿洲國」要求補償、惟所缺數目、此際當未決定、此事已在英國關係方面、與「滿洲國」當局、會同討論中、據余所知、截至目前爲止、倘無具體結果云

日織品輸入菲島 紳士協定
修正完成即可公佈

(華盛頓六日路透電)國務院人員、今日宣稱、日美間關於日本織品輸往菲律賓羣島之紳士協定、近從事修正、現已完成、日內可作切實之公布云、

奧副揆由法 返抵奧京

(維也納六日哈瓦斯電)副總理史泰漢堡親王、此次赴英參加該國故君奉安典禮順道訪法與各該國當局、迭作談話、現已事畢、昨晨離法返國、頃已抵此、

國聯專家會通過 煤油代替品研究報告書
油運小組會工作完成

(日內瓦六日哈瓦斯電)國聯十八國小組委員會所屬禁運煤油問題、專家委員會前曾指派股員會專事研究煤油代用品問題、該股員會頃已工作完竣、其所提出之報告書、已於今晚由專家委員會加以通過、據稱任何國家、倘使用代用品、以代替煤油者、其比率至多抵當平時銷費總量百分之十五乃至二十、過此即不可能、是故禁運煤油新法、如能措諸實施、必可發生實效、以使現行戰事迅即終止也云云、又關于義國輸入煤油及其副產品之運輸問題、專家委員會定於明日開會、加以研究、

(日內瓦六日路透電)國聯研究油運事宜之小組委員會、今日已完成其關於對義油禁之工作、兇該小組會之報告書、說明油禁在實施上之困難、尤以管理爲甚、專家委員會下週內可結束、其工作而以全部報告書送交各國政府、俾在三週內考慮、報告書所載之各節、十八人委員會將於三月初召集開會、討論一切、

巴黎外交討論 未獲具體結果
初意在詳究保障集體安全 土外長發表談話

(巴黎六日海通電)土耳其外長魯舒第、頃向巴黎午報記者、發表談話、稱巴黎外交討論、並未獲得任何具體結果、但此非今次談話之目的、蓋其初意、欲以擴充國聯盟約第十六條之方法、以詳究保障集體安全之問題耳、關於此層、業作兩度測驗、即實施制裁、與英國艦隊調往地中海、同時並通告各國、探詢如遇衝突發生、是否協助、此足證明在區域限度以內、集團安全、業已當相成功、蓋地中海前三月之極度緊張局勢、現已烟消雲散矣、

但澤柏林間 火車停止開行
因付款問題尚未解決

(柏林六日路透電)德國與波蘭間、關於德國火車經過波蘭游廊付款問題、爭執已久、今日已達極度、所有直接火車、由但澤開往柏林者、今日皆已停開、德國積欠波蘭約英金二百五十萬磅、現每月增多五十萬磅、德國將此欠款、以馬克計數、存入波蘭賬內、祇許用於德國、但此種辦法、波蘭不以爲然、反對外匯償付、如不照辦、則將限制經過遊廊之德國火車、以免續受損失、

新計劃下之德經濟政策
克樸在滬演講

遠東經濟考察團團長克樸、前(六)日在上海銀行公會歡迎席上演講、題爲「在新計劃下之德國經濟政策」、克樸博士首對宴會、極表謝忱、並盛稱上海在國際貿易與財政上重要之地位、以其爲中國與外國通商之門戶、旋謂本團之主旨、爲發揚德國商界與遠東各商業中心之親善、對於各地政府與商界之注意貿易者、無不竭誠服務、次說明德國現在對外貿易機構之組織、德國商場主要之產物、以及德國運出之製造品等、在世界之危機、莫甚於國際貿易之退縮、而多由關稅壁壘與匯兌統制等所致、但是其最大原因、則爲戰爭結果、購買力之銳減、與此種原因發生之債務、在該種大數債務、逐漸清償之後、貿易始可漸次挽回、除上述天然法外、尚有個人與政府、以及各種商業集合所能扶助之辦法、現今世界各地之商業考察團、即爲該項工作之團體、用以提倡國際貿易交換條文、藉以互相供給彼此之需要、繼談德國因大戰之結果負欠外債纍纍、由此所發生之問題、異常尖銳、德人因此所經之犧牲、遠過其他國人、前項問題、與馬賽條約會數次置德國於不可收拾之地位、尤其是對於 Dwe 與 Gaue 規定放借、與德國帳目之停止、而全國經濟之組織、在一九三三年幾乎影響涂地、當是時德國政治經濟社會情形、極其複雜、希特勒所領導之政府、於是出而立定、改造復興政策、至今已有相當成效、德國於重申國防、奠定政治獨立外、並實行各種工程、與設施土地收回道路建築等計劃、由此德國失業人數、在一九三三年六百五十萬、得減爲今日之二百萬、上述工作、在將近破產之德國、極乎不易設施、且純屬冒險、其成功則不能不成歸功於政治銀行家、查孟斯亞丁博士、彼受希特勒委任爲聯邦銀行總理、與經濟部部長、以得獨斷從事、各國對彼所運用方法、多加生擊、其最甚者、曾稱彼之行動、完全不顧德國之債權人之利益、但是此種保持德國幣制與金融以及債務之規定、實爲避免德國債權人損失唯一方法、在此種方法之下、德人之負有外債者、都具有清償之力量、負債者除付息外、並且須還本、惟外能將所還數目過帳與外國債權者、蓋德國匯兌短少也、是項短少、完全由外國債權者、在一九三〇年强要收還所造就、即各國於德國經濟能力所勝任外、加以壓制收還、德人方面、則無非勸其在德國內投資、如所謂一千二百萬金馬克付還之計劃、已足表明匯兌短少、雖然德國自一九三〇年以來、在在付還外債、犧牲金額、以及國際貿易之超數、在這種辦法與各國幣制情形之下、由一九三〇年起、德國外債已減過半、至今尚在繼續付還、於最近期間、可以恢復德國對外經濟、以及貿易之地位、斯亞丁於組織國內審礙外、并將德國對外貿易、完全加以新法改組、旨在使進出口相抵、以免發生新債務、其中雖每有政府制參、然德國極力調劑各國對德之商業關係與需要、彼此兼顧、藉以維持德國之購買力、並於最快時間復原、在該新法下、尤其是進口一方面、改更頗多、即糧食以至工業原料、都加以限制、并轉向購買德國出品各國購買原料、德國海外屬地、都不能供給需要之原料、故極力對產出原料與需要工業品進口之國家、推展其貿易、中德貿易、即因此等情形、較有擴展之希望、即在世界不景象下、該種情形、年來亦未發展、且德國對中國物產之進口、逐漸增加、而出口減少、適與上述新方法相反、在國民政府已有成功之開發天然藏源下、德國將來在華、當購買充分之原料與礦砂、如此兩國經濟上之關係、實爲萬幸、并祝過此再加增厚、益以二民族種種之相似關係、如過去同經不景象之損失等、今後吾人當由兩國商業關係上、取得互助、達到兩國與復興二民族之幸福、

南美洲七國 協商防共計劃
因鑒共產黨邇來之舉事

(智利京城六日路透電)據民報載稱、南美洲智利巴西阿根廷烏拉圭祕魯哥倫比亞厄瓜多七國、鑒於共產黨邇來之舉事、現正協商共同計劃、以遏制黨人之活動、智利之鐵路罷工、昨據當局聲稱、近有四小時內曾發現掘軌以圖覆車之案七起、現共拘獲嫌疑犯二百餘人云、

德國要求 恢復殖民地
希特勒向倫敦德里提出

(倫敦六日哈瓦斯電)英國前航空大臣倫敦德里、往德國加米區城參觀奧林匹克運動會冬季競賽節目、現在柏林逗留、即作數日勾留、據聞曾非正式訪問德元首希特勒、及其軍縮專使里賓特羅甫二人、均向倫敦德里再度提出德國恢復殖民地之要求、里氏並以平等權利、與德國榮譽攸關爲詞、說明此舉、係屬必要、里氏又謂、德國重整軍備、係爲聯擴張軍備、及其他所採政策之自然結果、以故西歐各國、均當團結一致、以對付共產主義之危害、另據私人方面消息、英德兩國、對殖民地問題、不擬經由外交途經舉行談判、而將由英國英德友誼協會主席蒙丹璒爾、與里賓特羅甫、加以討論云、此在英京消息靈通人士、則聲稱所傳倫氏在德舉行非正式談話、並不知情、且倫氏赴德、未銜任何使命、故英政府亦不受此項談話之約束云、惟據英國國會人士所稱、則此種談話、具有半官性質、其進行若果順遂、則德國對殖民地問題、即將正式提出要求云、

美國會通過 取消棉花統制案
公儲主任反對清理存棉

(華盛頓六日路透電)國會遵從二月三日羅總統之主張、今日通過一案、取銷彭海德棉花統制案、冠爾史密斯煙草案、一九三五年番芋案、因此三案皆隸屬於被包爲違法之農業案也、此項計劃、現已送交白宮批准實施、

(華盛頓六日路透電)美棉公儲機關主任瓊斯頓、今日對參議院農業委員發言反對二月三日參議員史密斯提交參議院之清理政府存棉案、謂此項計劃、有數點應加修改云、原案主張、每週售出至多二萬五千包、至少一萬五千包、瓊氏則主張以更愼重方法處置存棉、

南斯拉夫 保祿攝政
設宴招待法閣員

(巴黎六日海通電)南斯拉夫保祿攝政、本日設宴招待法國閣員、及其他權要、衆信巴黎民法討論之第一幕、業已告一段落、至於第二組談話、將於捷克總理賀德薩日內抵此時開始、丹麥國王本日蒞此、但認爲無關輕重、

美參議員湯姆士 反對抬高銀價

(華盛頓六日路透電)參議員湯姆士、今日竭力反對抬高銀價、以此爲對於國會通貨膨脹的折中辦法、謂此舉將使白銀永不能爲貨幣、因其本身價値與官場價格大相懸殊也云、若干觀察家以爲湯姆士之態度、使抬高銀價爲不可能、

美國奇寒
凍斃者達五百人

(紐約六日路透電)去年以來、美國各處奇寒、迄今凍斃者共達五百人、在近三日內、死者約六十人、火車駛行大感困難、洛橋山以東各處之火車、皆大誤鐘點、有數處之火車曾停於風雪中、歷數日之久、威斯康辛州之紐賀爾斯坦雪深二十五呎、今日三河港氣溫降至另點下四十二度、

羅斯福 徵稅計劃
不致如預料之鉅

(華盛頓六日路透電)衆院領袖今日與羅總統會商後、聲稱羅總統現所需要之徵稅計劃、以應付新農村計畫之經費者可望不致涉及如一般人所預料之鉅數云、衆院度支委員長道夫頓聲稱、目前未徵收新稅、以籌集退伍兵恩給金之表示云、

英失業保險案 在下院二讀辯論中

(倫敦六日路透電)農業蒔花業與造林業、男女工人、七十五萬人、前無失業保險之資格者、現據特殊法、亦可享此權利、但須下院通過、工部大臣今日所提出二讀之議案耳此案大旨採取失業保險法委員會所建議、但所享利益較委員會主張者爲高、而納費亦稍大多工部大臣勸議此案二讀時、謂此案可使鄉間勞工之流入都市、依此計劃、雇納費每週自一便士至四便士半不等、視年齡與性別而異、而國庫則每年補助之十萬鎊、家庭津貼、每週以三十先令爲限、但農人與其妻及其眷屬自種之農場、則不能享此待遇云、工黨威廉士發言、謂農業與一般實業工人所得利益、彼此差異、殊令人不滿、工黨現不反對此案之二讀、但保留他日審查、對于詳則之批評云、此案辯論刻仍在進行中、

廣瓊航線 北海站營業 暫行停止

(上海七日電)西南航空公司息、該局因廣瓊南線北海站機場、極爲狹窄、現决將該站營業、暫行停止、即以瓊州爲最終航站、

天然鮮味晶
國貨調味珍品
質料素淨 鮮美無比 維太命多 有益身體
南京經理下關大馬路
蔣復興食品號
第一支店二馬路
第二支店太平路
發行所上海勞合路七十九號
電話九〇二三六號
廠址閘北譚子灣三九五號電話四〇二七八

寧波著名土產
泥螺大王
試嚐之後方知佳品
總經理 南京 蔣復興食品號
鮮味無比 下飯健將
總店：下關大馬路 電話：四一〇五三
一支店：下關二馬路
二支店：城內太平路 電話：二三六八九
董記糟醃廠出品
廠址：鎮海大碶頭
總發行所 上海敏體尼蔭路敏村十五號：電話八零八零六

女醫師程立卿

專醫婦科 白濁白帶 經痛不調 日久不孕
擅理難產 婦人性病 產前產後 內科兒科
孕婦水腫 乳瘡陰瘡 限日痊愈
本年加聘產科梁勵吾主理接生
醫所楊公井國民戲院前 電話日二三一四六 夜二三二〇八

美華服裝商店

本號新到呢絨花色繁多不及細載

材料堅 定期準 招顧客
尺寸宜 美壯觀 盍一來
價最低 專門技 請試看
式樣好 做工異

地址太平路花牌樓文昌巷口門牌137
電話二三八六五

國藥

揚峰老店 膏藥

特由山東運到 原瓶 藥酒

筋骨癱瘓追風藥酒 專治風寒潮濕筋骨疼痛四肢麻木半身不遂左癱右瘓勞傷咳嗽氣疼肚疼膀背痠疼陰風筋骨腰痛腿疼骨節拘攣等症效驗如神

虎骨風濕藥酒 此酒追風定痛除濕驅寒壯筋強骨調和氣血治風寒濕流入經絡筋脈拘攣骨節痠痛等症效驗如神

調經種子藥酒 此酒尚治婦人血虛氣滯經後肚腹痛疼筋骨膀背腰腿痠痛經水不調赤白帶下子宮寒冷不能受孕服此藥酒陽生陰長氣血和能有子常服此酒無不神效

真正跌打損傷藥酒 專治內傷外傷老傷新傷傷筋錯骨內傷氣疼悶傷一切無名傷症風效驗如神

注意 本店精製各種傷膏養元膏筋骨濕膏萬應狗皮膏五毒萬應膏跌打損傷膏今因推廣營業起見照原碼八折三星期承蒙賜顧誠歡迎機會難逢幸勿錯過

南京下關江邊北安里七六號

萍廬花園

門市部 華僑路口北首中山路一〇七號 電話二三八七〇

場址 三牌樓洪廟十一號 電話四一八六七號

本園名產，杜鵑上市
送禮物品，最為適宜

大陸銀行

服務社會之宗旨
秉與各界合作

總分支行 天津 濟南 長沙 上海 南京 杭州 蚌埠 漢口 蘇州 無錫 南昌 牯嶺 北平 青島 石家莊 鄭州 南潯

辦理普通商業銀行業務

兼辦 國外匯兌 儲蓄 信託 代理收支各種款項

南京分行 朱雀路中 電話二二三八三〇七
南京支行 北門橋 魚市大街 電話二一五八三 三一〇六三

中央醫院

掛號時間一覽表

	外科	內科	小兒科	牙科	泌尿科	外科	產婦科	眼科	耳鼻喉科	骨科	皮膚科	肺癆科
普通號		每日上午九時至十一時	每日上午九時至十一時	每日上午九時至十一時	每星期二四六下午一時至三時	每日下午一時至三時	每日下午一時至三時	每日下午一時至三時	每日下午一時至三時	每日下午一時至三時	每星期一三五下午一時至三時	每星期二四六上午九時至十一時
特別號	每日下午三時至四時	每日上午十時至十一時	每日下午二時至四時	每日上午十時至十二時	每日下午三時至四時	每星期一三五上午九時至十時	每星期二四六下午二時至四時	每日下午四時至五時	每日下午三時至五時	每日下午四時至五時	每二四六上午十時至十一時	每日下午三時至四時

附註

（一）診病時間特別號按掛號序診看普通號上午自十時起下午自二時起（二）凡掛特別號及急症號者均在特別掛號處掛號（三）掛號不限時間（祗以確係急症此項急症而需即刻診治者為限）（四）病人來院掛號後即持診券赴科就診如須轉科診治者（例如內科轉外科是）其所掛之號不論何種除牙科外在當天內均可適用隔日重行掛復診號（五）各種診券未經本院蓋章者概作無效科除牙診券有效期間為六個月外其他各科普通診券可長期應用倘有遺失須另行納資補券（六）例假日及星期日除急症外普通及特別掛號概行停止

南京市政府公報出版

第一五九期

南京市政府公報第一五九期出版本公報內容編制計分會議規委法令公牘報告統計特載附錄各欄材料豐富每期新穎每月出版一期現第一五九期業已出版定價每本大洋一角本市開明圖書教育用品社及正中書局均有代售如欲訂閱請向市政府秘書處編譯股接洽可也

南京昇州旅社開幕啓事

本社開設首都昇州路許事街地點適中交通便利房間高敞定價低廉並為顧客便利起見特闢華麗禮堂包辦筵席及家常便飯宵夜小喫隨時俱備精美無論本社開張伊始所有房金飯食格外克己長期包月更加優待客捐茶水暫不另外收費侍役聽賞絕對不准需索各界惠顧極誠歡迎特此敬啓
◆地址：昇州路許事街 ◆電話：待裝

北平分京 厚德福 豫菜館

南京分館 正式開幕啓事

啓者敝號開設數十餘年舊都各界一致贊許青島奉天長春哈爾濱黑龍江等地先後設有分號茲為普及首都仕女口福起見特設分號於本埠中正路至一六二號正式開幕如蒙各界光顧無任歡迎

中央商場樓上一五六 厚德福豫菜館主人謹啓 電話二一四零五號

利豐美術照相製版所

精製銅版鋅版五彩商標銅牌

特點 出品精良 交貨迅速 價目低廉 接送稿件

地址中正路二七八號 電話二三九一七號

廣東醫院

總院土街口 分院中華路

確負責 具把根 握治

白濁 陽萎 梅毒 早洩 橫痃 遺精 下疳 包皮

黃文山

留日 性病專家

專治 手淫或酒色過度所致之遺精早洩腎虧陽萎神精衰弱失眠健忘精神不振閨幃之趣與新老凡淋濁婦女生殖器病各期梅毒斷確鑿花柳病招徠之併發症等診家庭用藥有方為振興民族及增進中國之幸福計收費從廉 七號新街口南中西醫務所

牙醫 尹兆康

遷移於中山北路中央路保泰街交叉左角新建之鼓樓齒科院應診

掛號時間—每日上午九時至十一時 下午三時至六時
診治時間—每日上午十時至十二時 下午三時至七時
星期日全日照常診病星期二下午完全停診不在診病時間內請勿蒞臨敝院否則概不接待

中國國貨銀行儲蓄部

創業 養老 教育 婚嫁 種種問題 惟儲蓄可以解決之

印有詳章承索即奉

南京行址 新街口 水西門行口大街 黃埔路勵志社內

雲南白藥

金馬商標

主治各症 刀槍跌打 抖骨接筋 止痛止血 消腫生肌 風濕麻木 筋酸骨痛 無名腫毒 皮膚破爛 牙痛喉腫 腿癰瘡瘍 婦女經產 紅崩白帶 經痛經閉 餘治各症 詳載仿單

南京金碧藥社總發行所 零售克己 批發歡迎 社址朱雀路八十號 電話二三〇五五

代售處 南京國貨公司 五洲大藥房 白敬宇大藥房 同濟大藥房 金陵大藥房 中法大藥房 生生大藥房 華商大藥房 小巴黎 大三元 上海 五洲 國貨商場 四川 重慶人 成號 蚌埠聯昇 和公司

四川哲理談話遊歷滋京

易理擇字一角 望氣論相三角 子評談命

寓慧圓街口新亞飯店候教 電話二二六三六號

大相命家 效臥龍 蒞京

進門不用開口 便知一切問題 先言已往禍福 後論未來吉凶
決定有無妻子 說明求謀得失 各界駕臨一試 當面據理直陳
演課二角 命相五角
寓城北唱經樓西街中國大旅社十三號電話：三一五九三

徐希濤

感謝朱雀路明星戲院後面十六號門牌 國醫推拿專科 首屈一指 經驗宏富 著手成春

命相家 趙半仙謹啓 住太平路門帘橋中南銀行對門同春棧內

東方預言家 華盛頓

標準論相 鐵筆評命

（一）斷軍界前途進退（四）斷學界功名得失（七）祭看你兒女多少（十）曉得你家庭變遷（以及）種種有不能告人之隱情難題「來賓祇須開口」十二「大特點」（二）斷政界升官罷職（五）解釋你婚姻美惡（八）預測你謀事成敗（十一）准查你流年好壞「預知心腹之事」（三）斷商界生意盈虧（六）辨別你妻妾賢愚（九）能知你目前愁慮（十二）詳述你終身榮枯、立判分明、有特殊奇驗、「種種」優待各界「攜報來談」、「論相」、「一試」、「直言奉答」「減取三角」、「評命五角」

現寓南京市府路市政府對門明遠公寓

輔雲診療所

本所專治新老白濁採用最新治療法見效迅速短期除根取費便宜精割包皮過長六元注射德國六〇六法國九一四定價最廉

時間 上午九時至下午六時止（星期照常）

▲專門白濁科▼

地址三元巷二十號

廣東澤民醫務所

門診 上午八至十二時 下午二時至六時
出診 午後三至八時 急症隨到隨診 急症隨時出診

醫師陳潤生 女醫士姚舜英

地址大行宮北碑亭巷 電話二三二三三號

國醫內外科郭受天應診

時間 門診上午九時至一時 出診午後三時至八時
診金 門診初診一元複診減半 出診初診五元複診三元

地址本京長樂路張都堂巷十一號

注意

黑廊街 唱經樓 太平路 亨達利 中央鐘表行

新到 美術小玻鐘每只二元 保用五年 二寸元鬧鐘 準確無比 摩登長方游泳手表 落水不漏堅固耐用

電話 街廊 二一四六一 黑廊 三一三四四 唱經 二一四九三 太平

沙眼根治之可能

沙眼原非一種。並有輕重之分。若病者能抱決心就醫。醫者能有相當方法治療。此時日之九有治愈之可能。本醫師聘已往之經驗了將各種沙眼之治法。再假與補充除少數特型之劣沙眼外。其餘如纏綿數年難治之沙眼。往在短期內改良即獲顯著之奇效。本診所特備紫外光。△特別手術。△窓害眼變。專治種沙眼。凡極沙眼者。希注意及之為幸。

診病時間上午九時至十二時下午一時至四時例候及星期日上午九時至十時過時不診

鄭懷仁醫師專門眼科 南京鼓樓巨 中山路

購理髮券贈毛巾篦子 每十五張一元 中山路司沙陸雲門

大聯珠 香烟

烟味香醇 售價低廉 空包換烟 兼換贈品

中國南洋兄弟烟草公司出品

實業部註冊中國首創第一家

精益眼鏡分公司

OPTOMETRISTS & OPTICIANS

配眼鏡決不能如購普通物件可比因為戴不合光度之眼鏡對於智識及事業精神有莫大阻礙本公司為全國最進步之眼光學專家

驗光準確 儀器精良 品質高尚 價格公平

中國精益眼鏡公司 南京支店太平路花牌樓 電話二一三四一 驗光主任王翔欣謹啓

朝聲

第十三期

一、本刊每逢星期六出版。
二、本刊通訊處，石板橋龍子巷五號楊易心轉。
三、本刊除社員供給稿件外，歡迎外稿。

同志

漫礁

上

疋日坐在辦公室裏的藤椅上。他的胸膈壓住一張爲字檯，正埋頭幹他抄寫的生涯。他不找人攀談，也不聽一聽別人，從他的肩尖上兩道皺痕，刻劃著他的苦悶。

他沉重的心胸，像被一條惡毒的蛇蝎盤繞著。他眞感到一陣疼痛，一時緊緊鎖住眉頭，兩道皺痕便更加深陷起來。眉宇間擠壓的肉堆，就像幾瓣大蒜栽在上面。

「這怎麼辦呢？」他心裏想着，不覺站了起來——噠！一枝筆桿打在寫字檯上，驚得那角落裏的工役，猛地抬起了頭。

「望着？倒茶！」他喊着，像要把滿腔的煩惱架在那工役身上。

他這樣冷峻起來，一些工役眞只有畏怯他。但也就因爲他的脾氣不好，這一間卑微的書記室裏，纔得有一點嚴肅的氣氛。不然，你要一杯開水喝，那些刁滑的工役是要跟你爲難的。

「你們要小心點，莫以爲書記室就可以隨便的。」他捧著茶碗啜茶。停一會，他繼續說：「你們要知道盡自己的職分，在誰個面前應該是一樣的。書記室對你們和氣，是要和你們作人類社會中的共同份子看待；你們自己卻尊重那種權威來管束你們，而以爲書記室是沒有管束你們的權威。你們該要認清自己是同樣的人，同樣的爲工作而生活，不是在權威面前討生活！」

「是，」工役莫名其妙地低下頭，兩足併攏起來答着。

「唉！不要做出這種呆傻的樣子！——活躍點，」他拿出一件繕寫好了的公文，「把這套公文送上去。」

「是，就是」。工役雙手接過公文，蹣蹣地走了。

對面坐着的一珊，也擱起筆桿來，笑着。

「這班東西是生來賤的。」一珊燃起一枝香煙說。

「這，不能這樣說：不過環境養成他們的奴性罷了。他們在忠實賣力的時候，唯恐上方不知道，他們是只有對上面獻殷勤，爲的上面可以操縱他們的生活。我們當書記的，自身就是雇員，同樣的是生活操在人家的手裏了。他們看出了我們的弱點，認定我們是跟他們只差得一間：就是我們能够多懂得一點常識罷了。但是，你看看我們自己的一夥裏，誰又不是練得一臉的諂笑，向上面屈膝呢？難道我們也是生來賤嗎？這原是一張官僚品級單，形成了權威的楷梯——誰能爬上一級，便誰能對下一級有操縱的權威；所以誰也願意奴顏婢膝地向上面拍賣人格。他們工役，對我們簡直是輕視；不，他們簡直是仇視，因爲向上面拍賣人格的時候，他們的主意恨不能敵我們。一句話，官僚們的烏烟瘴氣，就是這張品級單的罪惡！非得要——」

這時，——一個上級長官打門前經過。疋日把感情抑制起來，兩眼望着他挺起一隻大肚皮，一根驕傲的手杖調和他約有節拍的步子。他是這樣昂起領子走着、要他瞧一瞧這間卑微的書記室，那是一件比革命流血還要艱難的事情。他還有一個太太跟着呢——看哦，他們這樣並排地走，他們的肩膀相互地撞擊着幾乎要弄出聲音來；然而他是呈着不可侵犯的莊嚴。那位太太顯得那般地嬌少，那般地妖冶，而且她的一隻彈性球似的屁股兒，垂在貴族的高跟鞋上波動着，許多這裏的年青人的眼光，睥睨地覷着她：連一珊指頭間的煙蒂也無知覺地滑下痰盂裏了。

嗚呀嗚——是部裏汽車的喇叭叫。這是必然無疑的到湯山沐浴的情調，恁般舒適的，而且淫蕩的情。

疋日的濃黑的眉毛，被這叫聲震動了，如同兩條毛蟲擠在眼臉上要相格鬥似地；兩片嘴唇也就徵顫起來——

「非得要撕滅這張品級單不可！」他衝口而出地說了。

正望着出神的一珊，被他的暴怒打醒過來；他好容易拉正他的要傾斜的身體。

「算了罷，不要神經質似的。」他冷冷的一聲，兩手鋪着公文紙。

「這是我發神經嗎？」疋日向書記室四周環顧了一下，「喂！諸位看見事實是很顯明的，這是我發神經嗎？」

「請你想想你的生活罷——乾脆講，不要摔破了你的飯碗！」一珊伺傻了背脊，揮動了他的筆桿。

「對啦，不要摔破了你的飯碗。」幾乎滿堂是哄笑了。

接着，一股寂寥的空氣襲上來，吞噬了無可奈何的笑聲；大家歸入沉默了。只聽見鋼版刺刺刷刷，打字機梯梯達達地響成一片。

疋日楞住了，頭上像澆了一盆冷水似的。他暗自奇怪着，怎麼一個青年是這樣要變化了呢。他投了他們一眼，偵察似地看出他們每個人的臉上，都給生活底鞭子撻傷了；他們一種蒼白的表情和兩顆哀怨的眼珠。他覺得他們的靈魂也被壓碎了。他徵微地搖一搖頭，好像看了一棵被蟲咬光了的常綠樹似地坐下來，兩手抱住腦袋，沉入自己的回想裏——他不知道自己爲甚麼要混進這種發霉的氛圍裏。

中

他原是一個鄉村小學的教師。他曾經用過全副的精神計劃鄉村教育事業，他決心要藉學校教育推進鄉村的發展。他整天繞着他的村莊，用着思想的步子走着：恍惚看見那裏有一夥人，取了一致的生活方式活動着。在他們每個樂融融的臉面上，看不出有誰可以享受一份特殊的權利。他們只是在共同的意識上開闢他們的環境，創造他們的生命。……這個現實底夢，是常常使得他歡笑的。然而……土匪要來恫嚇他，說他是反革命的「富農子弟」；縣裏要來猜忌他，說他是××黨的陰謀家。他感覺到一個在革命的浪潮過後的青年，如同前線回來的無名戰士：什麼也敗了，喪了，所能落得的，只是生命底容慮！社會鄙棄他，是把他看做搗亂成性的醜類分子了。

他恨恨地離開了那種冷酷的環境，直向政府的所在地走來。他是憧憬着革命底政府，是能領導熱情的青年，繼續不斷地向民族自由與民衆底解放鬥爭去。

那一天，他的朋友介紹到一個政府的機關來工作。他瞧着那一座巍峨的大門，他心裏暗暗歡喜！天哪！這不是我們革命底政府的新氣象，新氣象嗎？他躍躍地向前走，兩旁的汽車，夾着水門汀的路成了一條華麗的隧道；那些森嚴的『警目不轉睛地挺立着。他不懂得衙門裏的規矩，儘管把一隻左手插在褲袋裏，右手擺動着朝裏面衝。

「喂！那裏？」一個掛了駁殼的門警攔住他。

「會一個人。」

「傳達室！」

這三個命令式的字，他不免感到頭暈。他順著門警的手指轉過去。

「喂，請你找×先生。」

不答。那忘八翹起腿子抽香煙。

他討了個沒趣，不覺揑了一把汗。他左手在褲袋裏擦着，鼻孔嚮了一嚮；像迫不得已地又加一句：

「喂！請你找找×先生。」

「找——那！個？」慢吞吞地，像被香煙梗住了他的喉嚨。

「×長。」

咦！那忘八頓地滾上來，神色有些惶恐的，好像×長在他的奴婢的腦門裏，斜地打了一下。

「哦！是！有名片？給我！請……在會客室等等。」

他把名片和一封介紹信遞給傳達。好一會，他才傳進去了。

他會見了那面團團的×長，他正啣着一枝雪茄看那封介紹信，潔白的西裝領子，硬挺挺地在他的頸項裏發亮。這副模樣，如果有人叫他是個大商賈，怕再合式也沒有的罷。

「好的。你願意做什麼呢？」×長把信紙摺起來，背靠着沙發說。

「只要感覺有興趣的，我都願意幹。」疋日有些偏促着。

「可是，我這邊只有書記位置，你試試看。」

便是這樣一句，他給引到另外一間不大光亮的室裏。據說×長是對工作公開的：所有介紹過來的青年，都先發落在這間室裏試用。要說得好聽一點，是種書記攷試罷。有了這番手續了，他認爲誰不堪用的時候，誰就脫不開惡運，毫無情面的給他滾蛋。這樣，他便可以有話去擯塞那些介紹人，而且他的用人不私的美譽也可以表揚了，做官人的聰明，眞是一些笨伯想不到的，其實，用一個渺小的書記，還值得他在私字上意味着嗎？（未完）

雪夜

雪仙

是一個沒有月亮的一冬夜，天空飛滿了雪花，朔風排山倒海地吹着；星兒在無邊際的雲裏躲着鬼眼——大地像個銀色的世界。

在一間滿蓋着白雪的草屋裏，竄出個中年男子，他顫抖着身軀向一條黑暗的巷子走去。在那兒，祇聽見他極細極細地腳步聲，像秋風把黃葉吹落在地上似的；辨不出是一個人在裏面行走。

寒峭的冷氣，射擊着他那貧血的面盤，他立時感到刀割般地酸痛。穿出巷子，便是一所別墅似地洋房——一個彎着背的警察蜷伏在大門口打盹。遠遠地看去，好像一隻怕冷的野狗團縮在一堆兒。他摒摒氣，緊緊地貼着牆，躡着脚，他向靠在門的一張砌牆，偷摸着過去。

雪，像白鵝毛似的一片一片地鋪在他那哆嗦的背上的破襖上，心口時刻感覺到冷！冷！冷！

突然把從口袋裏，掏出一把鋒利的尖刀來；向着那水門汀的牆就挖。

時間一秒一秒地過去了，他面前堆滿了水門汀的碎屑，他蠕動着的雙手，快要凍殭了！同時頸上已經塞滿了雪花。

平滑的牆，漸漸地現出一個小的洞口；他彎了彎腰接着把頭探進去。

洞，祇有頭那麼大，身子還不能進去，他無可奈何地又縮回來——這時，雪還是在他背上打着，風還是在他臉上劊着；他這時也不知道什麼冷了，祇顧低着頭一下一下的挖！再接再厲的挖！……

時間一秒一秒地又過去了，洞也格外地大了；他放下尖刀，再把頭探進去——啊，這回目的算達到了！接着身子也跟着到了裏面。用他那兩隻快殭了的手，輕輕地伏在地板上，兩膝跪下來了：悄悄地慢慢地爬着。

房裏是漆一般地黑，什麼也瞧不清楚，祇有幾絲低弱而又急促地鼾聲；斷續地戟刺着他那麻痺的神經。他明白了，他肯定這是間臥室；於是伸手就在半空亂摸，像在找什麼。

驀的指頭觸着一件毛烘烘的東西，他連忙用臉貼上那件東西輕輕地磨擦了一下，知道了！是件皮袍子。

驚，喜，憂，樂，幸福，光明，……立時像潮水似的浮湧在他的腦海。

約模有半點鐘以後，他才從這間臥室退了出來——又從原來的洞口爬出去。

妻見他帶着不少貴重的東西來家，一時驚喜交併；寶寶也張着嘴微微的笑着。一切……一切……，使他忘記了他現在已經是個——賊——一個世界上人類公認爲最不名譽的人了。

他歇了歇猛然地發覺自己還在病中，並且是一個很厲害的傷寒症啊！悲哀，失望，……又充滿了他的心房。媽的，車也不能拉了，在床上躺了兩個多月，積蓄的錢也化光了，又到了冬天最後的一粒米也沒有了，妻和寶寶整天的哭。媽的，才咬着牙冒着病從床上跳起，一股勁兒幹了這回勾留：天啊！出門時妻和寶寶不是還在哭嗎？……他一幕幕地這麼想着。

——現在妻和寶寶的生命，已從惡魔的手裏搶回來了！但自己的生命呢？這時他忽然又害怕起來，上下牙對打着；血液從最劇烈的運行中也漸漸的慢下來！兩頰由紅凍而慘白，兩脚像不屬於自己似的全失了知覺！

猛地，一陣冷風從破爛的窗紙上吹來；他，眼前一黑，身軀便撲在草鋪上，手，放平了！脚，伸直了！眼睛，漸漸地合上了！妻和寶寶地哭聲，也不知道了！什麼不名譽的——賊——的念頭，也不覺到了！

外面的雪，下得更大了！星一顆也沒有了！風，越括越厲害，宇宙間充滿了！冷！冷！冷！

——完——

社白

一、本刊在最近期內，准備出一新詩專頁，希望愛好詩歌的朋友，速賜佳作。

二、上期刊了一篇張清水先生的「我的創作態度」，後接到許多愛好文藝青年的來信，要求多刊載這類關於創作的態度，並經各社友的贊同，後當繼續發刊關於每個人創作態度，並望外面的朋友投寄此類稿件，祇要是眞實的情感流露出來的文字，我們當然樂予發表的。

二五，二，六。

南京大戲院

章遏雲　王又宸

袁世海　芙蓉草　高維廉　李寶奎

暨章劇團全班男女演員百十餘人一齊登台

今天日戲：黃鶴樓　烏龍院　六月雪
夜戲：連營寨　虹霓關　金錢豹
明天日戲：紅鬃烈馬
夜戲：舉鼎觀畫　十三妹

票價　日戲特廳一元六角　正廳一元　普通五角　夜戲特廳二元二角　正廳一元　普通六角　上午十時開始售票

明星大戲院

票價　夜戲對號一元二角　頭等六角　二等四角　日戲對號一元　頭等五角　二等三角　捐稅外加　對號預售

二次禮聘來京　劇界鬚生泰斗　奚嘯伯

胡月亭　董俊峯　硯凌雲　韓富信　王華甫

今天日戲：查頭關
今天夜戲：洪羊洞（令公托兆　孟良盜骨　六郎歸天）　女起解　全本打金磚（自草橋關演至廿八宿上天台爲止）
明天日戲：法門寺（大審）
明天夜戲：探母回令
預告　將近排演：全本八義圖　全本范仲禹

福利大戲院（老鳴鳳社）

票價對號日戲一元　花樓八角　特等六角　頭等四角　普通三角
夜戲票價對號一元六角　花樓一元六角　特等九角　頭等七角　普通五角
（對號上午十時預售）

楊瑞亭　麒麟童　筱王虎辰
郭王周劉　叔永五韻　安亮寶芳　劉馬惠樊　斌鶴雲春　梶卿雲樓
金碧玉

八日日戲：連環套　請朱靈　全本四進士
八日夜戲：全本生死板
佳劇預告：排練成熟不日公演　明末遺恨

金城大戲院

地址　下關商埠街　電話　四一四八八

（今天公映）
明星公司最新出品全部有聲對白巨片
胡蝶歐遊歸國後之偉大驚人傑作
夜來香
明天准映　明星公司又一新出聲白巨片　船家女　公認佳片　幸勿遲疑
每場加映　胡蝶結婚紀念
〔今天最後一天〕
時間　二時半　五時半　八時半
價目　二角　三角　捐稅在內　日夜一律

白敬宇眼藥
眼科神劑　萬試萬靈
白敬宇大藥廠
各地藥店均有代售
華南　總店朱雀路　電話二三一一一號
支店白下路　電話二二五〇五號

津浦鐵路客車簡明時刻表

民國二十四年十二月十日起實行

上行

站名	公里	到開	302次 滬平通車（餐臥頭二三等車）	72次 浦徐區間車（頭二三等車）	22次 津浦快車（餐臥頭二三等車）	306次 浦平通車（餐臥頭二三等車）	74次 徐濟區間車（三等車）	76次 濟津區間車（三等車）	78次 濟津區間車（三等車）
上海北站		開	16.00						
浦口		,,	1.40	7.10	9.45	16.20			
滁州	50	,,	3.05	9.02	11.20	17.42			
蚌埠	176	,,	6.38	13.55	15.18	21.15			
南宿州	266	,,	[illegible]	16.42	17.49	23.24			
徐州府	311	,,	11.05	19.00	20.18	1.39	6.40		
臨城	408	,,	13.03		22.22	3.31	8.59		
兗州府	502	,,	15.47		1.28	6.09	12.28		
曲阜	519	,,	16.14		1.55	6.35	13.01		
泰安府	586	,,	18.15		4.02	8.38	15.37		
濟南府	658	,,	20.43		6.44	10.59	18.03		
德州	776	,,	0.25		10.15	14.04		12.00	22.40
滄州	889	,,	3.29		13.30	16.46		15.34	3.20
天津總站	1010	,,	6.55		17.19	20.03		19.21	7.39
天津東站	1014	,,	7.30		17.29	20.45		23.15	12.00
北平東站	1154	到	10.24			23.45			

下行

站名	公里	到開	21次 津浦快車（餐臥頭二三等車）	75次 津濟區間車（三等車）	77次 津濟區間車（三等車）	301次 平滬通車（餐臥頭二三等車）	305次 平浦通車（餐臥頭二三等車）	73次 濟徐區間車（三等車）	71次 徐浦區間車（頭二三等車）
北平東站		開				15.50	19.30		
天津東站		,,	8.50			18.20	23.00		
天津總站	5	,,	9.30	7.00	16.30	18.40	23.30		
滄州	125	,,	13.22	11.04	22.05	21.39	3.18		
德州	239	,,	16.58	15.21	2.18	0.20	6.49		
濟南府	357	,,	20.37	[illegible]	6.05	3.33	10.31	7.20	
泰安府	428	,,	23.07			5.43	12.51	10.29	
曲阜	496	,,	1.01			7.14	14.42	12.58	
兗州府	513	,,	1.41			7.50	15.31	13.44	
臨城	607	,,	4.25			10.18	18.04	16.58	
徐州府	673	,,	6.44			12.11	20.21	19.05	7.50
南宿州	719	,,	8.53			14.00	23.16		10.26
蚌埠	839	,,	11.23			16.19	1.43		13.37
滁州	963	,,	15.14			19.36	5.32		18.33
浦口	1014	,,	16.40			20.45	6.45		20.12
上海北站		到				7.45			

注意：南下赴京旅客請購下關站客票　[illegible]

車務處　浦口　電話　四一三九四　[illegible]

白來順 明興 土地登記啓事

茲有坐落本市柏果園及三牌樓模範馬路等地產（即登記第六區第一四〇五，一四一五，一四〇二，一四一三，四段地產）東至官溝方姓毗官溝彭姓屋南至柏姓屋小官路虞姓地陳姓屋西至柏果園官溝柏果園官溝北至方姓地方姓塘昇順公司常姓地面積共計十畝八分六釐二毫四絲茲因遺失上首附執之新契二紙紅串二張續白一紙除另請公告外特先登報聲明如有異議即向南京市土地局提出理由及證件爲要

王福森等土地登記啓事

茲有坐落本市石鼓路街第一四一號門牌地產東至董姓屋西至姚姓屋南至官溝北至石鼓路面積△畝共七分一釐四毫八絲茲因遺失民三新契一紙除另請公告外特先登報聲明如有異議即向南京市土地局提出理由及證件爲要

毛明雲土地登記啓事

茲有坐落本市鹽倉橋東街第　號門牌地產東至官溝西至毛姓南至毛姓北至毛姓面積一畝四分三釐七毫〇絲茲因老契遺失聲請補契—除另請公告外特先登報聲明如有異議即向南京市土地局提出理由及證件爲要

郭長興土地登記啓事

茲有坐落本市正覺寺街第四號門牌地產東至正覺寺地西至正覺寺屋南至奚姓屋尙姓屋北至正覺寺地樊姓屋面積畝三分六釐八毫三絲茲因全部契據有瑕疵除另請公告外特先登報聲明如有異議即向南京市土地局提出理由及證件爲要

李金城土地登記啓事

茲有坐落本市下關部府巷第五號門牌地產東至官街西至河沿街南至涂姓北至石姓面積四分二釐五毫絲該地產係民國十七年羅厚之賣與李金城管業茲因正契有瑕疵除另請公告外特此先登報聲明如有異議即向南京市土地局提出理由及證件爲要

祖師菴誌善堂土地登記啓事

茲有坐落本市北祖師菴後街第二號門牌後面地產東至誌善堂地西至官路南至許廣芝屋北至張金桂地面積〇計六分七釐另二絲茲因爲所有權登記執照分裁不足證明產權除另請公告外特先登報聲明如有異議即向南京市土地局提出理由及證件爲要

羅壽芝土地登記啓事

茲有坐落本市科巷四十號至水巷一—五號四十四號門牌地產東至水巷西至丁姓屋南至科巷北至王姓屋面積一畝二分五釐八毫二絲聲請登記（內有本產東南向原買自黃鄒氏之印契一紙遺失）計面積一分三釐二毫六絲正）除另請公告外特先登報聲明如有異議即向南京市土地局提出理由及證件爲要

卿承廉啓事

本人遺失首都國民軍事訓練委員會所發四十九號證章一枚除呈請備案作廢外特此登報聲明此啓

京市社会

軍人獻燈大會

中山路上綿延數十里
觀衆逾五萬盛況空前
◻大雪紛飛中秩序甚佳

京市各軍事部隊、學校、機關、爲追念　總理及陣亡將士起見、特於昨午舉行獻燈大會、參加者共約萬餘人、下午四時三十分、分兩路出發、在勵志社門前啣接、出中山門赴　總理陵及陣亡將士紀念公墓獻燈、黃埔路口及中山道上、觀衆可逾五萬、爲任何集會所未有之盛況、茲探沿途各情如下：

◆◆出發情形◆◆

昨午零時三十分、各參加獻燈之隊伍分兩路出發、屬於中央軍校之各部隊、在軍校集合、自黃埔路轉中山路出中山門、直赴陵園、屬於憲兵司令部之各部隊、在憲兵司令部集合、由中華路轉入白下路、向北折赴太平路、再東轉中山路、至勵志社門前、與軍校後隊接啣、憲兵司令部後面、則爲勵志社之燈會、全體人數、約在萬人以上、中山路及黃埔路口之觀衆、約計五六萬、興高采烈、盛況空前、憲警及軍校當局、均自行維持交通、故秩序甚佳

◆◆花燈一瞥◆◆

各部隊參加之燈、均係特僱工匠紮製、設計新穎、手工巧妙、共種類可分爲「新生活」、「國徽」、「黨徽」、「校徽」、「飛機」、「槍砲」、「牌樓」、「坦克車」、「鐵甲車」、「龍燈」、「馬燈」等類、每一部隊之前、均有牌樓一座、標明符號、並殿以軍樂鑼鼓、及各種中西音樂、沿途演奏、並間有化裝表演、掉龍燈及玩馬燈者、動作滑稽突梯、頗引觀衆歡迎、全部花燈、頭隊抵達總理陵時、後隊尚未過中央醫院、綿延十餘里、堪稱奇觀

◆◆獻燈大典◆◆

至三時半、各隊燈彩、均已到齊、乃在總理陵前舉行獻燈禮、禮畢、復至陣亡將士紀念公墓舉行獻燈、至五時許完畢、是時已大雪紛飛、而各學兵均不因此掃興、仍排列隊伍、依次返回集合機關散隊、聞昨晚原擬在公共體育場及市內各幹路上、與民衆會同遊行、以資軍民聯歡、惟天不作美、遂宣告中止、迄晚六時、夫子廟等一帶居民、雖大雪紛飛、仍有守候者、堪見民衆之熱烈情形、聞今明放晴、仍將繼續舉行云

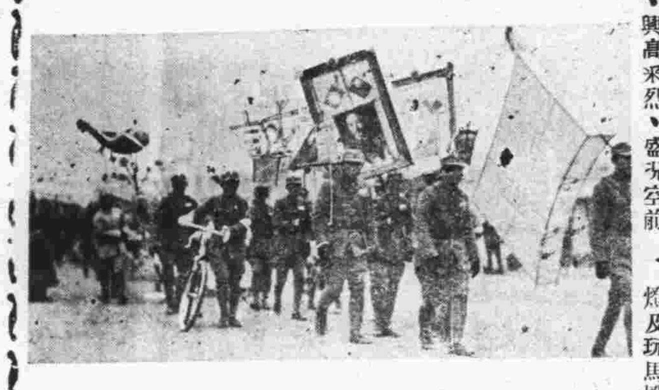

京市各軍事部隊機關、於昨日午後、在中山墓及陣亡將士紀念墓一帶、舉行追懷　總理暨陣亡將士獻燈大會、各界前往參加者計達數萬人、燈彩接連、亦達數里、頗極一時之盛

（國際社攝）

受西北寒流南下影響

京市昨降春雪

京市天氣自五日一度降雪珠後、已轉良好、但昨（七）晨天空又彤雲密布、下午更繼以飛雪、迄晚未停、此爲本年入春以來之初次大雪、因氣候尚不甚寒冷、故雪亦隨降隨化、又日來華北各海口、因氣候寒冷、均已凍冰、航路交通斷絕、爲近年來所未有、據中央氣象台負責人稱談、此係受西北寒流南下影響所致、但依照該所過去氣象紀錄、自去年入冬以來、氣溫之低比較近年、尚未打破最低紀錄、若以京市而論、往年最低之氣溫、曾降至攝氏零下十三度、去年最冷、亦不過零下五或六度、

第十九期；

航空獎券昨開獎

頭獎一一〇五八二

（上海七日電）第十九期航空獎券得獎號單如下：

頭獎一個	110582				
二獎四個	051493	112943	217202	217498	
三獎廿個	008070	019135	048314	162231	
	218828	008782	028314	057619	178007
	250542	015918	029639	064102	184623
	291019	016081	033368	118914	200704
	291433				
四獎一百個	002497	007467	012394	013696	
	014073	018938	026725	027812	029477
	034140	059097	060793	060822	060922
	061837	062205	064634	065944	066795
	068763	087855	090357	091185	092767
	094793	098167	099727	100292	130247
	101924	139367	140092	144074	144986
	146102	146084	150216	153856	151587
	153693	213858	217364	225222	237460
	242457	248501	242861	246697	247196
	248800	034768	027651	040211	042817
	043483	046778	049266	052372	053152
	056003	071458	072644	072745	075885
	076447	076583	080605	084831	085354
	085720	104609	105132	110162	111359
	115778	117056	122078	126022	128845
	130249	156679	164930	167047	168978
	715255	188253	193793	205352	212741
	213467	252088	256164	257734	261913
	264421	267534	269461	274740	280140
	294181				

五獎末三字　號碼爲　369者

六獎末三字　號碼爲　511或646者

（請以號對單爲憑）

京市城南下水道

月內正式開工

先期工程需費三十六萬元
現均已籌備就緒

京市下水道工程計劃、業經去年制訂完成、工務局現正積極籌備城南部份工程、開工事宜、總計城南下水道共長一百八十三公里、工程費約五百六十六萬元、（征地地價在外）管經自三十公分至一百八十公分不等、征地面積約共四百十七市畝、共進行步驟、刻已決定先理置秦淮河兩岸之截水管、長約二十五公里、復於漢西門外建築總抽水站、并設置入江鐵管、此爲京市汚水入江唯一出路、如能一氣呵成、則今後各馬路下之水道、可就財力狀況、不難分年推進、此項基本工程、計需費一百五十萬元、除由和蘭庚款可補助八十萬之外、市府約需担任七十萬元、惟最先施工擬即着手埋置竺橋至東水關一段之秦淮兩岸截水管、長約五公里、經費卅六萬元、（連地價在內）除由和蘭庚款補助十三萬元外、市府擔負廿三萬元、大致均已籌備就緒、現并開始訂立中心樁、月內即正式開工云、

市民銀行

將在下關設立分行

本京市民銀行、最近擴充業務、已將行址由坊口大街移至中華路營業、惟以市區遼闊、僅設總行一所、殊難發展營業、現擬在下關設立分行、及城北商務繁盛之區、設立辦事處、現正尋覓地址、本年上半年即可實現云、

〇　〇　〇

本京國醫藥界

今晨集合慶祝

紀念國府公布之中醫條例

▲……下午舉行敘餐

中醫條例、已於上月二十二日、經國府明令公佈、中央國醫館、爲永誌紀念起見、曾通令各省市國醫分館、及各醫藥團體、定每年一月二十二日爲永久紀念日、並定今日（八日）分別補行慶祝、茲悉本京國醫公會及醫藥界奉令後、積極籌備熱烈慶祝、一切均已就緒、今晨八時在國醫館大禮堂、舉行慶祝典禮、館長焦易堂、理事長彭養光、及全體理事醫藥界代表、屆時均將出席參加、並定下午六時在該館敘餐、共同慶祝云、

三屆集團結婚

人數較上屆增多

南京市第三屆集團結婚、刻正詳細調查中、自前日截止登記後、尚有手續未完之參加者、昨已補進三對、其餘五對正在補具手續、共計三十三對、預計今明亦可完竣、刻籌備會已派員按照登記地址、詳細調查、預計本屆參加者、若無意外問題、人數可較上屆增多五對、籌備會定十七日起、一星期內公布參加姓名、二十二日起正式蓋印、三月一日下午舉行婚禮云

第二期徵地二千餘畝

建築貧民住宅

市府已咨請內部核准征收

▼……設計繼續興建

首都貧民住宅區、去歲經市府籌劃分期建築、經勘定城外四所村、郭家濫、七里街、石門檻等九處、共計土地三千七百餘畝、適支配棚戶建築住宅用地、其中除四所村一處全數、及石門檻七里街之各一部、已先咨請內政部核准徵收一千三百餘畝外、第二期徵用之土地二千四百餘畝、聞該府爲本年度完成建築、亦已飭工務局從事設計、其尙未徵收之土地、業咨由內部核准、即行依法徵收、繼續建築云、

憲兵司令部偵緝隊

擒獲六合著匪

糾合徒衆圖刼浦口某富戶

▲……搜出白郎林手槍

憲兵司令部警務處偵緝隊近據密報、有江蘇六合縣大陰集地中白順家之夥金順祖、係當地著名匪徒、橫行附近各縣、無惡不作、近且變本加厲、專作綁票生涯、最近還因探得浦口某性家資富有、遂糾合徒衆、携帶槍械、于日前由六合來京、準備乘隙擧事、該隊特派探員多人、祕密追隨偵査、卽于前（六）日下午三時、在浦口小河北三百三十八號小茶館內、擒獲著匪金順祖及張友才兩名當場搜出白郎林手槍一支、子彈五粒、經帶隊預審、據該匪等供稱、此次來京意圖搶刼是實、金匪年三十四歲、江蘇漣水人、張匪年四十二歲、江蘇阜甯人、該隊訊得實情、卽于當晚備文解送司令部法辦云、

天氣報告

國立中央研究院氣象研究所二月七日下午七時三十分發出天氣報告云：（一）本京未來二十四小時內天氣陰雪、風向北及東北、風力和、（二）七日本京天氣：陰有雪、降水一・七公厘、最多風向：北、北東、溫度最高攝氏零下〇・一度、最低零下三・六度、（三）七日國內天氣：東三省及華北晴、陰不定、長江流域陰有雨雪、華南一帶陰雨、（四）國內未來天氣：東三省陰雪、華北晴曇有大風、長江流域及華南仍有雨雪、

賺人眼淚的悲劇

「寒江落雁」

描寫封建意識籠罩下

一對青年男女的呻吟

賢妻良母型的金文玉描寫得似乎過分一些

演出難免帶些牽强的意味及理想中的虛構

◻題材頗爲嚴肅介紹讀者一看◻

從攝製的技術上看來、導演的一般手法是不壞的、可惜有些地方却是陷於紛繁和冗長之中、像前面文玉在密月裏、親愛情形的描述似乎過多了、在花園裏的一段跳舞、也是多餘的、最末王耀祖和他妻子的姘夫爭吵的緊張也嫌長可、以把畫面情緒鬆懈下來、此外、導演的手法是極其活潑的、許多場合空氣的製作特別濃厚、劇作者慣在小地方來寫出大的場合、而且由於人物的談話來託出事實也是輕俏的、

如在王家觀婚禮人們的議論、就是一個顯著的例證、有許多鏡頭是極簡練的、用鶯鶯來爲出他們的熱戀、烏雲遮月來寫出文玉的寂寞與悲哀的心情都很好、不過後者應用的過多、在書面上也難免顯得重複、幾個複寫運用得極恰當、如文玉的獨生而觸入了翁、婆、姑的毒視和欺

（續）

歷樣子、在金融的動盪中、用許多銀號的牌字來寫出擠動和倒閉、那是多麼明快而簡潔的手法、其次、人物的塑像也很有功夫、像金文玉回家的時候、她父親把包裹打開的看看、這很可以顯出來他的環境、與性格、畫面非常美好、在每個情節的組織上非常緊湊、許多微小的地方都不會輕鬆地放過去、全片只音響是沒有的、是幾支熟稔的粵曲、來反覆伴奏着、只有在金文玉和王耀祖、愛戀的一段才有了特置的音響、中間更插入了一支歌曲、不過不是劇中人唱的、而是配置的、這一段音響與畫面極和諧、以外、可就甚麼也沒有了、不知道這是爲什麼、也可以說是一個缺欠罷（未完）

社會金針

質問電話局「二一九」姑娘

曼

我們常常打電話、因爲在電話簿上找不到的號碼、所以祇好打「二一九」詢問、當我們每每搖到「二一九」的號碼以後、總可以聽到青年女郎清脆地叫一聲「喂」！於是、我們便將所要詢問的地方去問她、可是她所回答我們的、是一種不耐煩的口氣、又快又小的回報一下、我們還沒有聽到、耳機已經掛了。有時、她更執一個不確實的號碼給你、或者她還會和你開玩笑、說是電話壞了、甚且、你第二次重打電話去詢問她、竟置之不接。

今天、我特地要借「金針」地位、請問這位「二一九」姑娘、到底是所司何事！每月是不是照例要拿薪水、否則那我們也只好搖首嘆氣罷了。

同時、我還須得請電話局的主事人、對於這些小處、注意一下、要知道我們定戶、每月是必須要繳電話費的哩？

辦公室電話五二四七六・公用電話五二五五三

·首都大戲院·

〔二時半・五時半・八時半〕

最後三場獻映

寒江落雁

聯華影業公司特製出品

明天正式公映

胡蝶 高占非 龔稼農 王獻齋 孫敏 舒繡文 徐莘園 及全體男女明星合演

刼後桃花

張石川導演。

★ 全部有聲對白 明星公司鉅製

本片日前在新都優先獻映、竟造成國產片空前售座紀錄、嗣以該院排片關係、未能多映、致各界紛起責難、茲由敝院於日起繼續公映、望各界勿再交臂失之。

電影的奇葩

藝術的異彩

豪華高貴得未曾有

銀壇祭酒：

喬治亞理斯 領銜

卡洛夫（科學怪人）

洛麗泰揚二勞勃脫揚

通力合作震驚影壇歷史古裝五彩政治名貴鉅片

大富之家

操縱債市掌握金融

立業建功身榮族貴

George Antss In "HOuse of Rothschild"

新都明日准映

新都大戲院

昨・日・客・滿

今天三場請早

明日上午十時半映

座價 樓下二角樓上四角

聯美鉅製

並蒂花

二時半五時半八時半

魚雷艇，潛水艇，驅逐艦，巡洋艦，航空母艦，轟炸機，戰鬭機，大飛船等一律出動，充分發揮作戰的能力。

詹姆士賈克奈主演

華納公司一萬餘人合演鉅製

◆砲聲機聲震耳欲聾

◆笑話情話令人捧腹

海上權威

絕對危險 絕對刺戟 絕對緊張 絕對浪漫

James Cagney in "Hers The Navy"

每個海軍士卒都是色情狂、每個海軍士卒都是殺身成仁者

巨艦發砲、飛機投彈、人吊半空、上下不得、生命之危、有如壘卵

五屆中小聯運 昨通過競賽規程
四月一日起在體育場舉行 分組計分標準昨亦已通過

南京市第五屆中小學聯合運動會籌備會、於昨日下午三時、在市政會議廳舉行第二次籌備委員會議、出席者陳英梅、陳綸梁芝、余超、張東屛、王健吾、金嘉斐、吉德梁、吳蘊瑞、（周銘章代）主席梁芝、紀錄吉德梁、

□報告事項

（一）宣讀上次會議記錄、（二）本會經費預算已由社會局擬定、（三）本會組織簡章、已呈請市府備案、（四）小學部分期運動會、已由社會局劃定學區、幷就各該區內指定負責籌備學校、限於三月二十日前舉行完畢、

□決議事項

（一）競賽規程草案業已擬妥、請公決案、決議修正通過、（原文另錄）（二）運動員分組標準辦法、現已擬妥、請公決案、決議通過、（三）本會各部股負責職員應如何聘請案、決議、由本會分別聘請、

私塾改進會 所在地校長會議
規定各區改進會開會時間

社會局昨（七）日下午二時、在市府召集私塾改進會所在地校長會議、到各小學校長十餘人、由程宗潮主席、茲探錄其決議案如下、（一）本月十五日下午二時、召集各區長及本日出席之各校長開聯席會議、討論私塾改進會一切事宜、（二）各區私塾改進會、第一次會議、由各區長通知在規定之小學校開會、（三）各區私塾改進會開會時間、規定於後、（甲）第一區、第四區、定於每月第一週星期三下午三時、（乙）第二區、第四區分會、定於每月第二週星期三下午三時、（丙）第七區、第八區、第三區、定於每月第三週星期三下午三時

南京中小學第五屆 聯合運動大競賽規程

第一章 日期及地點

第一條 本大會定於民國二十五年四月一日至三日止、在公園路江蘇省立南京公共體育場舉行、遇必要時、得由籌備委員會決定延長之、

第二章 競賽單位及運動員資格

第二條 凡本市市立公立及已立案之私立小學男女學生、均有參加、（補習學校不得參加）本會比賽資格、中學部以校爲單位、直接參加大會、小學部以學區爲單位、先參加學區運動會預選、被選拔者、得代表該學區參加大會、學區之劃定以南京市社會局規定者爲標準

第三章 分組標準及運動項目

第三條 本會規定競賽運動員分中學部男女生、甲乙丙各三組、小學部男女生甲乙丙各三組、分組標準列後、（算法另印）（一）中學部、男生甲組—三二〇分以上者、男生乙組—二八〇分以上不足三二〇分者、男生丙組—不足二八〇分者、女生甲組—二八〇分以上者、女生乙組—二四〇分以上不足二八〇分者、女生丙組—不足二四〇分者、（二）小學部、男生甲組—二八〇分以上者、男生乙組—二四〇分以上不足二八〇分者、男生丙組—不足二四〇分者、女生甲組—二八〇分以上者、女生乙組—二四〇分以上不足二八〇分者、女生丙組—不足二四〇分者、

第四條 田徑賽運動項目如下、（一）中學部、男生甲組—跳高、跳遠、三級跳遠、撐竿跳高、推鉛球、（十二磅）標槍、鐵餅、一百公尺、二百公尺、四百公尺、八百公尺、千五百公尺、四百公尺中欄、男生乙組——跳高、跳遠、三級跳遠、撐竿跳高、推鉛球（八磅）標槍、一百公尺、二百公尺、四百公尺、八百公尺、二百公尺低欄、男生丙組——跳高、跳遠、推鉛球、（八磅）一百公尺、二百公尺、女生甲組——跳高、跳遠、推鉛球、（八磅）擲壘球、（十二吋）鐵餅、標槍、五十公尺、一百公尺、二百公尺、八十公尺低欄、女子乙組——跳高、跳遠、推鉛球、（六磅）擲壘球、（十二吋）標槍、五十公尺、一百公尺、女生丙組—跳高、跳遠、推鉛球、（六磅）擲壘球、（十二吋）五十公尺、一百公尺、（二）小學部、男生甲組——跳高、跳遠、推鉛球、（八磅）一百公尺、二百公尺、男生乙組——跳高、跳遠、推鉛球、（六磅）五十公尺、一百公尺、男生丙組——立定跳遠、擲壘球、（八吋）五十公尺、女生甲組——跳高、跳遠、推鉛球、（六磅）擲壘球、（十二吋）五十公尺、一百公尺、女生乙組——跳高、跳遠、擲壘球、（十二吋）五十公尺、女生丙組——立定跳遠、擲壘球、（八吋）五十公尺、

第四章 運動員定額

第五條、各單位每項運動以四人爲限、中學部每人至多參加四項運動、小學部每人至多參加三項運動、男女生同、

第五章 比賽規則

第六條、各項比賽規則採用民國二十四年全國運動大會（即第六屆全國運動大會）田徑賽運動規則、

第六章 獎品及錦標

第七條、中小學部男女各組各項運動決賽、均取四名、由本會發給個人獎章、計第一名金色、第二名銀色、第三名古銅色、第四名紫銅色、除此個人獎章外、另設團體及個人兩總錦標如下、（一）團體總錦標、分爲中學男生、中學女生、小學男生、小學女生等四個團體總錦標、（中學部以學校爲單位、小學部以學區爲單位）均以田徑賽得分最多者得之若遇兩個單位或兩個單位以上得分相等時、則以得第一名較多者得之、如第一名之多少又相等、則以得第二名較多者得之、餘類推、各項運動如成績優異者、本會得另給獎品、以示鼓勵、

第六章 領隊

第八條、各單位設領隊一人、負接洽管理之責、

第七章 參加辦法

第九條、中學部由學校直接向大會註冊、小學部由各學區運動會籌備委員會向大會註冊、

第十條、各單位應於三月二十三日下午六時以前、將註冊單及運動員最近二寸半身照片送交大會註冊股註冊、逾期無效、已註冊者不得更改、

第十一條、註冊單由大會製發、須用毛筆正楷填寫、並須加蓋印章、否則無效、

第八章 比賽抗議

第十二條 比賽上之抗議、應由各單位領隊在該項比賽終了後、小時內、用書面向大會審判委員會正式提出之、

第十三條、審判委員會接到抗議後、應於最短期間內開會解決之、其判決爲終決、

第十四條 抗議應附繳保證金二元、如審判委員會認該項抗議爲無理時、得沒收其保證金、

第九章 團體活動

第十五條 團體活動分爲五種、無論中小學均以學校爲單位（小學部應以整個班級爲班級）、每校祇能參加一節、人數不得少於三十人、表演時間不得超過十五分鐘、

第十章 附則

第十六條、本規程經本會通過後施行、

台維斯杯網球賽 我國代表
人選未全決定 許承基無問題

本年台維斯盃國際網球比賽、我國業已報名參加歐洲帶、關於此項代表人選、報載已選定許承基、鄭兆佳二人、代表出席、茲據教育部體育督學郝更生談、此次我國參加該項比賽、關於遣派代表人數、與人選兩事、尚未完全決定、人數方面、或將選派兩人至三人、至於人選、除許承基一人、已決定外、鄭兆佳是否將被選派、現尚未定、

清華教授陳達 今晚九時半 在德京廣播演講
中央電台轉播全國

清華大學教授陳達、定於今（八）日下午三時、在德京作廣播演講、由上海國際無線電台接收、用長途話綫接通至南京中央廣播電台、播送全國、聞其波長爲一九、六三公尺符號爲DTB、廣播時間爲今（八）日下午九時半、

歷史語言研究所 暫不南遷

據北平電傳、中央研究院歷史語言研究所在平之一部份、業經南遷、該所北平北海辦事處、即將撤銷云云、記者昨特赴該所、訪晤負責人致詢一切、據云、該所北平辦事處、並無南遷之擬議、惟因事實上之需要、凡研究某一部份歷史語言之人員、在京佔多數、則將某一部份之參攷書籍物品南運、又如研究某一部份歷史語言之人員、在平佔多數、則將書籍及參考材料北運、此屬一種極尋常之事件、外間所傳或係因此項運輸發生誤會、亦未可知、該所所長傅斯年氏、刻仍在平督率各員加緊工作、俾于研究所得對學術界有良好貢獻、並以北平圖書館所藏新舊書籍甚多、參考上亦較便利、故最短期內、不準備遷移南京云、

未立案及已停閉 私立專科以上 學生甄別試驗
今日在上海正式揭曉 約取錄七百九十餘名

教育部在滬地舉行之未立案、及已停閉之私立專科以上學校畢業生肄業生甄別試驗、自完畢後、該項試卷、已經該部評閱竣事、現悉該部已定今（八）日正式在滬地揭曉、聞取錄人數、約爲七百九十餘名、

黨政軍學體促會 計劃大綱修正通過
派員向各機關接洽成立分會

首都黨政軍學體育促進會於六日上午九時舉行第五次常務委員會議、出席者榮照、張東屛、吳蘊瑞、陳劍如、錢一勤、郝更生、列席者程登科、龍家鹿、曹葆華、主席郝更生、紀錄王肅、記者茲探誌詳情於下、

報告摘要

（一）主席宣讀第四次常會紀錄、（二）張委員東屛報告本會於二月一日起、開始辦公經過情形、暨一切佈置、以及擬定工作計劃大綱概略、（三）主席報告本會各委員接洽各該機關請求補助經過概況、及據軍委會代表陳當傑來函云、該會核准補助本會經費概數、（四）陳委員劍如報告、代表接洽各機關請發補助經費經過情形、（五）程總幹事報告組織分會計劃大綱、

決議要案

（一）本會經費問題案、決議、由本會先行擬定經常概算數目、與所請補助經費之數目比較後、再行議定辦法、（二）分會組織問題案、決議、公推陳委員劍如、張委員東屛、郝委員史生、於本週星期六代表本會向各機關接洽一切（三）本會草擬計劃大綱、請公決案、決議修正通過、交幹事會分別進行、

計劃摘要

原計劃大綱、因尚在繕重修訂中、故摘誌重要綱要於下、第一步、準備時期、甲、定立章則、一、總會章則及總會辦事細則、二、分會章則、乙、規定本會會徽、會旗、證章、丙、調查、一、調查之方式、分送調查表予各機關之負責者、二、調查要點、丁、統計、戊、支配運動場地、並代各機關設計運動場、已、與公共體育場或學校商洽各機關公務員入場運動辦法、庚、選擇活動、第二步、實施時期、一、通知各機關呈報運動時間、二、令各公務員每晨隨無線電播音早操、三、赴各機關指導與視察、四、組織各機關之幹事會議、五、襄助大中學體育聯合會推行大中學體育事宜、六、襄助社會局推動小學體育事宜、七、請委員長令各機關長官積極提倡、八、設法補助公私體育團體之發展、及添設各機關人員所需之設備、九、設計利用後湖建築賽船場、十、比賽、推行各種運動十、若干時日後、組織各種比賽、邀各機關人員參加、惟比賽項目、須以各機關人員所習者爲限、第三步、擴充時期、一、籌備會所添設體育場及兒童遊戲園等、二、組織工商會體育會利用軍警推動工商界體育、三、擴大首都各體育機關、並與本會取得切實之聯絡、四、利用本會會員、促成全體民衆體育化、

京公務員實施訓練
市府調查各機關職員

各機關公務員實施訓練、本京方面、業在積極進行中、茲悉市府爲明瞭各機關職員住址情況、已諭令各區公所詳查具報、以憑辦理、現聞各院部會應行受訓人員、已分別登記、即將實施訓練云、

檢查小學生體格

本京健康教育委員會、因各小學均已開學、近日曾派員分別前往各校、接洽第二學期工作事宜、並囑查各校新生確數、以便先行檢查新生體格、該會主任醫師徐蘇恩、對第二學期實施工作、已定有計劃、

中大口腔衛生訓練班
定期正式上課

中央大學牙醫專科學校、爲注意口腔衛生、特設立口腔衛生訓練班、經於月前招生、共錄正取生四十名、備取十五名、茲已定於本月十日正式上課云、

教育談片

冀東實行奴化教育

據北平傳來消息、冀東僞自治政府委託瀋陽「東亞文化教育委員會」、所編印之教科書共七十五種、全數百五十萬冊、內容係以「東亞和平、人類互愛」爲宗旨、刻已編印完竣、陸續運送入關、分發冀東二十二縣應用、

這種驚人的消息、無論何人聽了、駭然的、由其內容推斷以該項教科書的編制無疑的是基於親日的立場、以之教育冀東二十二縣兒童或青年學子、將來奴化性成、那是無可挽救、這是我們教育界的大恥辱、希望全國教界請求政府趕快點交涉取消冀東僞組織、毀滅這種教科書、否則民族前途、將不堪其危險呢！

礦金戒指
政府褒獎 普遍發行

美最時礦金戒指、政府褒獎特許發行、金色燦爛光輝四射、浸入鏹水永不變色、出立保單長期包用、礦金戒指花樣甚多、七百餘種大小式樣一律俱備、市上仿冒者多、購者注意、凡購礦金戒指認明戒指圈內硬印「美最時科學金」字樣庶不致誤、珍貴飾品饋贈親友、最受歡迎

礦金戒指 春季大廉賣

全國每只三元二角、減價期內、此廣告特價犧牲減售八角、原價每只三元、購滿三只打八折、滿六只可贈送一只、以示優待、附送精美錦盒、化學擦金絨巾、包用券、說明、每只另加寄費八分、代刻名字每只另加刻工二角、

上海漢口路綢業銀行對面四五七號三層樓 美最時首飾公司啓

國民大戲院

一定擁擠 注意明日早場

今天起非常大貢獻

唯一哀豔明星 雪爾維薛耐 空前不朽傑作

大明星祁恩雷門合演

（執照倫字五三號）

淡掃蛾眉超俗粉！不施羅綺勝凡花！

愛無文野之分，美無種族之別，她雖是蠻荒之花，然而一往情深，愧煞一般文明女子

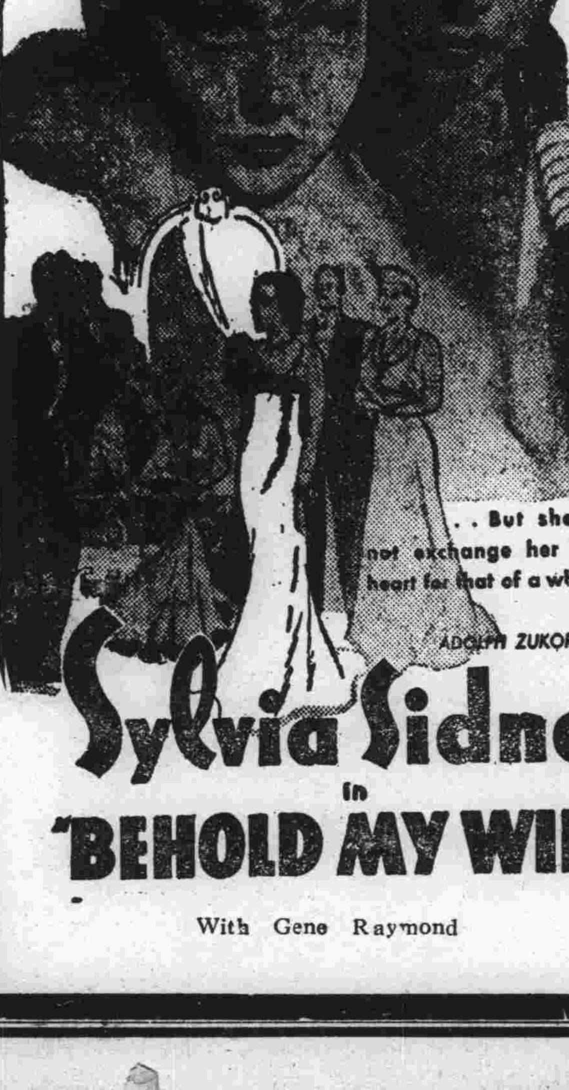

蠻女情深

他把假愛作爲洩憤的工具！她把真情去換未來的幸福！

派拉蒙比「蝴蝶夫人」更偉大的出品

地址：二廊廟蔡家花園

銀宮 鉅片之府 大戲院

徹頭徹尾的改革！ 有聲電影 徹底徹面的刷新！

請注意開幕日期

開幕轟天第一炮巨片！

全部對白有聲國產新巨製

藝華影業公司最新出品

黎明暉 袁叢美 二大明星主演

新婚的前夜

集人村之英傑 一頁可歌可泣之軍官羅曼史 成藝術之尖端

票價低廉 一角二角 捐稅在外

紳士與流氓

恬夫

相傳昔有兩人，爲一盾而爭辯：甲曰盾乃金而乙偏以爲是銀。雙方都堅信自己所見的并沒有錯，結果取決於人。其人曰：二君所見，全是對的；原來這盾的背是銀而面爲金，所以可以謂此盾爲金，亦可以謂此盾爲銀；其實皆見盾之一面，而未見盾之全面。

夫盾爲一蠢然無知之物，同時尙有牠的陰陽面，何況貴爲「萬物之靈」的人！所以有些人硬將「紳士」與「流氓」劃分爲二，而將某某歸入紳士，又將某某列入流氓，遲，不是被他們蒙混，就是自己的頭腦有點不淸。

居今之世，不帶幾分流氓氣概的人，是不易列入紳士之林的；而那不帶幾分紳士派頭的人，也不易加入流氓之幇的。甚至外表活像一個紳士，而內心實爲一流氓，有時外表硬裝一流氓，而內心實爲紳士之尤，賢明的讀者只要從你所知道的認識人當中，閉着眼睛一想，自然覺得「此中有人，呼之欲出」呢。

爲人貴於率眞，但惟「眞」之一字最不容易做到。世界上就很少一個甘心做紳士或流氓到底的「傻子」，凡是眞誠的，無論他是紳士或流氓都有其令人可愛之點。然而居今之世，滿坑滿谷所容者，滿街滿巷所見者多爲流氓式之紳士，和紳士架之流氓；或竟半紳半流，不紳不流，撲朔迷離，令人捉摸不定。而眞正之紳士與流氓，反成爲廣陵散也。

然而有時二者也是眞的難以「分別辦理」的：

「周公恐懼流言日，王莽謙恭下士時。」請問那時的周公是什麼？那時的王莽又是什麼？

「身在江湖，心存魏闕；身在魏闕心寄江湖。」

像謝靈運這等矛盾的文人，又算是什麼？撇開古人不講，談談現在的人吧：

中國人對自己的人是多末的不客氣，眞活像一個流氓；而對外又是多麼彬彬有禮，又立刻變爲紳士了？

你說這一類人派，他是流氓還是紳純呢？大約文壇比其他各界都爲淸高，是可以餐風飲露，不食人間煙火的。

所以我說，紳士和流氓，只要眞誠，都全比做作的或雜揉的好得多！

但是那里去找眞的「紳士」「流氓」呢？結果，無非是在文壇上發現大批「海京伯」而已！

蕭伯訥在「武器與武士」中，借塞其曷史說．塞（自言自語）我的六個人格中，到底那一個是眞我了，這問題不解决使我不得安甯。六個人格中一個是英雄，一個是丑角，一個是騙子，還有一個有點像流氓，（他歇一歇，偷偷的對羅卡看一眼。）其中有一個是懦夫——……

他說他有六個人格，但從他的口中僅僅舉出五個，我想蕭老頭子一定寫漏了一個，那一個是紳士，他當着英國人的面，是不好明罵紳士的。

你想塞其曷史——一個異國的武人，同時可以具備六個人格，一個中國文人，只不過具備兩個人格，究竟還差洋鬼子四個呀。

自己自以站在「紳」與「氓」之外的文人，除誓了「自」與「勉人」之外還得反省一下！

雜談「文藝集團」

易愓人

這年頭，什麼事都在跟着時代轉變，胡適之所謂中國的固有文化，也日在翻新。鄉間的黃毛丫頭被人拐帶而入都市，換上一身花緞旗袍，至理髮店將那幾根黃毛燙成曲總，臉上塗些雪花膏，嘴唇塗些口紅，那變四不像的脚，穿上一雙高跟鞋，妞妞娜娜，裝腔作勢，經幾位色情狂之男子互相介紹，往來於交際場中，儼然成了口口明星，交際大家。

在鄉間教蒙館過活的近視眼先生，因爲乾女壻或遠房親戚在都市做了官，也負着包袱雨傘，到都市來做現成的官，於公餘之暇，寫幾首詩，投到報副上，人們也尊之爲詩人，爲了要解决長日的無聊，便加入俱樂部，學着跳「却爾司登」，大談其新交際，將他懷看的固有文化——「詩云子曰，拋入海洋中流去。三十多歲的老姑娘，放了三寸金蓮，換上摩登服裝，也在交際場中找戀愛的對象。在學府裏鬼混了三四年的大學生，那不消說，跳舞，喝咖啡，哼幾句「洋」腔，寫幾首「花呀，美麗呵！」的白話「新」詩，是他（她）們的拿手好戲，在交際場中，他們當然占了重要的勢力，於是乎「新文化集團」「口口文藝」在他（她）們口中高呼着，令人有些肉麻。

都市里的文藝集團就是這樣的，何能推進使命重大的文藝輪子？所以許多愛好文學的青年，同聲一呼，聯合陣線，願意負起文藝輪子前進，打倒以文藝爲升官發財穿衣吃飯之敗類，創造一個有力的前進的文藝集團，對於社會國家稍有裨益，使新的文藝更新，更前進，使有民族思想的文藝深深地印入大衆的腦膜。

有一位愛好文藝的靑年朋友，寫了這樣幾句話給我：

「……我們對於文藝，不僅是表示一片愛好，愛好居多是「同路人」的態度。我們一定要把它做生存鬥爭的工具。在這舊的氛圍騰空的時候，我們更需要鬥爭，我們敢斷定，舊氛圍怎樣的騰空，總不致重造封建的壁壘的：

從他幾句話裏，我們能體驗到一個現代的靑年人，對於文藝是怎樣的關心和愛好。願意在鬥爭的文藝集團里負着重大的責任前進，去衝破一切舊的氛圍及「官僚文藝化」的敗類。

前面所說者係指一時之感觸，並非指何團體而言，想聰明的讀者，也會想到這五花八門的都會裏，一定大有人在那麼，我就在有傷高明，罪過罪過！

這年頭，事物都在隨着時代的輪子進展，黃毛丫頭，白臉小生，在都會裏的交際場中露出驕人的面容，凌人的頭角，此之謂「交際藝術」「文藝集團」，可慨也夫！

因爲歷史是前進的，我們也就尊重歷史底前進。……」

南京俗語略考（十一）

湘霖

二姑娘賣鷄鴨血看人頭下刀　二姑娘，係南京人稱一切嬌豔姑娘之假設語，鷄鴨血，宰鷄鴨時所遺之血，煑之凝成大塊，雞鴨鋪以刀劈成小塊，備人購食，南京人多臘月時，多喜購此物與蘿蔔同煮，味可口，謂人能作靑白眼，及能看風扯旗者，即曰，二姑娘賣鷄鴨血，看人頭下刀也。

裁縫丟了剪子吃上前　裁縫，成衣匠之別名，所用無非剪，尺，針，倘將剪子兵去，所賸者尺也，故幾人好吃，或做事不努力，均謂裁縫丟了剪子，吃上前。

簡板上字擦掉重來　童時入蒙塾，家人必與木製小白粉板一塊，備少書練習之用，謂之簡板，今日小朋友多用石板簡板已不多見。不勝今昔之嘆，按簡板抄書極便，隨抄隨擦，節省紙費，較諸今日小學生，一學期用紙薄，需洋一二元，儉省多矣，凡事可以更改，選就者，則曰，簡板上字，擦掉重來。

蛇吃遍擔蚱起來了　蛇屬爬蟲類，其種雖不一，而其形則一，身極長，有人呼爲長蟲，蛇吃遍擔，乃絕無僅有之事，試一設想，果如五六尺長硬板板的遍擔，被蛇吃下，此蛇必感覺不消化，不舒暢，其苦悶可知，人若於處事之際，以極有辦法，極有希望者，反弄成殭局，而失望其苦悶，一如蛇吃遍擔然，故甯人多用蛇吃遍擔蚱起來了一語，譏誚愚而好自用者。

任·俠·漫·筆

任志

宗教現在已成了社會發展的贅疣．勸人爲善，勸與被勸兩者均無恥。在勸者未必有眞信仰，敢說一大半皆是爲生活而出賣靈魂；而被勸者連做人應盡的本分尙不遵守，必須勸以天堂地獄的幻象，方知有所恐懼而檢點，這都是無恥的行爲。我以爲求人心的善良，祇有使教育的普及，昔賢所謂讀書明理，如此人心自能走入正軌，而社會要達到理想的地步，也就無須宗敎的存在了。

◆美麗的虹彩易消逝，聰明的孩子易夭亡，萬物不可鋒芒過度或越級而進，這既爲造化所不許，亦是違反自然之至理，故飽學者應藏而不露，隱而不宣，則大器晚成，必得克享天年，反之，少年得志，雖極一時聲勢之盛，但終不是載福之相可持以久的。

◆在不墮落，不頹廢的原則下，我以爲一個人，即有些缺點或短處倒也無妨的。常想十指并不齊全，則人事自不免有多少遺憾之處，故於區區小過失也就不必苛責了。事實上，物過盛必當殺之象，隨時可見，倒不如仗着小缺點一生可保得平安。

◆愛的基礎是建築在誠的眞心上，情的基礎是建築在意的認識上，所以愛情的濃淡是以識意的深淺去測驗的，這是每一個男女都應具備的科學常識，不然，雜合無規，人生的痛苦是沒有方法可解除的。

◆青年的伙伴暴燥的怒吼着，向年老的伙伴發問說：「老家伙，爲什麼你的頭上遍揷着白旗？懦夫！怎麼你如此的柔弱，如此地容易，便把投降的標誌豎立了起來？你不知道人生祇有强硬地幹，與不斷地前進是眞締麼？」

◆年老的伙伴，眼眶內含着酸淚，嘴唇上露着苦笑，回答那年青的伙伴說：「孩子啊！我從前同你一樣地年青的時候，心裏也曾經堅决地想强硬地幹一下，好像光明的勝利就在前面幾步，祇要稍走一走便可拿到手裏，但是……」

年青的伙伴煩惱起來，憤憤地說：「但是，但是什麼？」

年老的伙伴：「但是，但是麼……唉！我不說下去了！你的年紀還青，我不願在這時驚破了你的美夢……………！」

◆當教員的男人雖然是吃粉灰過生活，但是他的愛人，却吃白米飯過生活，因爲前者是有天賦的牛馬骨性，而後者却有她自然的驅牛本能，所以既有勞而不獲的丈夫應該配有不勞而獲的夫人，這樣人類間才能顯示得出男女平等的鴻溝。

◆祇要沒有欺騙作用，我並不反對人們的說謊話，除了一己的隱私根本就不便告人外；即普通作事，在無礙於人格信用範圍內，有時倒需要說謊話，才能維持安善，所以做人不能太率直，必須懂得權變，始可應付裕如，但决不能存有欺騙心，那樣，就流於圓滑了。

◆當我遊西湖時，走到岳忠武墳前，看到秦檜夫婦跪在岳墳前的鐵像，我便想起現在華北的漢奸殷汝耕等的末路！這樣，也許是他的所謂「人生意義」!?

◆都市的早晨◆

藍·軍·人

太陽把她血紅的臉蛋，開始呈向大地。

工廠裏的汽笛嗡嗡地響着。男女工人們，爲着生活的壓迫，手提着飯籃，迎着寒風連走帶跑地向資本家的牢籠裏走去。

大商店緊閉着財門，警察靠在電桿上打盹，穿藍背心的淸道夫打掃馬路，車夫挽着空車慢慢地拖着，送報的人，把報從每家門縫裏塞進去，小學生提了書包，去進學校，馬路上很少行人，更看不見自備汽車地疾駛，這個時候，只見勞動者地奔走，有閒者却正在尋求好夢。古語云：「一日之計在於晨」。就在這寂靜裏都市的早晨就消逝過去了。

太陽像蘋果似的臉孔，移到了天空。工人，拚命地加緊工作，就不懂什麼冷熱，只知埋頭苦幹，身上出的汗和血，就是他們的代價，這樣才能拿到這一天的工錢。

這時候的都市，開始顯露原形了。

大商店，陳列着五光十色的商品，大減價的旗幟，臨空招颭，無線電收音機，高懸在每一家的商店門樓上，奏着什麼「昭君怨」「一舞歌」，以及一些不相干的，能使每個行人，都得站聽片刻，從各個機關地門內，不知出來多少公務人員和大人物，正午都趕回家吃午飯，兩旁地行人道上，走着地都是些小職員，柏油路上地汽車，上坐者，全是要員，汽車，像猛獸般的，不顧一切地望着前面直衝，汽車的怒吼聲，衝破行人的耳鼓，這時忙煞了門神似的警察，揮起手來，站在十字路口紅綠燈下指東劃西；喧鬧和灰塵，充滿了都市半空。

短雋辣！！！

追·悼·姊·妹

鍾·琪·

時光是過得這般快，一刹那，在疾失般的剎那間，已把我這一生之中最幸福最快樂的童年底樂境都被拉進了坟墓裏，那時的一切天眞的活潑的幼時謝般的過去了。現所生活着的園地已在這抑鬱煩悶的所謂靑年的範圍之內的園地了，四周的環境都充滿着空虛，孤凄，絕望，黑暗，哀傷，這是我踏進了青年園地都已感覺到的意味了。在過去：過去的童年生活，都如火花般一閃一切如美夢般的快樂的，便已消沉了，如春夢般一瞬便渺茫了，但在每次到了夜闌人靜，萬籟俱寂的當兒，獨個兒躺在舒適的沙發上，兩眼呆呆地望着那頭頂紅添剝落黨着烟的天花板上，腦際就會掀起一幕幕的童時的樂境，及悲慘，憶着快樂的時候，臉上就會顯露一絲笑容，但是想到悲慘的境地，那眼眶裏就會湧出一陣酸淚——使我在童年時最感到悲慘傷心的事，就是我那位在我童時死去的最親愛最恩德的姊姊了。

我的姊姊，她被上帝降生在那十九世紀封建制度的時代下，在嚴厲的禮敎鐵蹄下屈服使她不得自由，不得受高尙的敎育，所以她從母胎出世的所謂生一直把她葬進坟墓的所謂死，在她這短短的生死之間的過程中，她簡直沒有嘗到人世間的一絲快樂，自由，小等。只有在極短的一段生之初的童年時代使她最感到快樂的了。自時間之輪把她帶走了童年以后，禮教的鐵鞭就把她驅進了鳥籠般的閨房裏了，在這時，我的姊姊，她在閨房裏除繡花操女紅的眷針生活外，還代我母親替着最大的勞力——抱我，那時我只有生出後勉强一年，忽我的慈母的雙眼無緣無故的朦糊地不能看見原來的光明了，辨不出人間一切物件而失去了光明的母親，種種方面都已感到很多不便，因此母親就把撫抱我的工作交給了我這個姊姊了，姊姊當然是很願接受的。一天除喂乳的時間外，大部分的時間我這僅出世一年餘的小小身體都在姊姊的懷裏，所以自我生直到六七歲的一段階級，我是得到姊姊很大的撫育的恩德的，從七歲以後的我，略知一些事物了，對於這位姊姊是更加親善了，她那和藹的態度，美麗的臉孔，都使我能够很親愛的，那是在一個春光明媚的時候，春之神帶來了各種各色的美麗的花草，散佈在我家門前的四周，陣陣帶有蜜般甜的暖風，飄舞在繁花叢枝頭上，發出了柔嫩的溫香。嬌媚的小鳥，在綠依依的柳絲叢中穿梭着，口中不時的歌吟着婉轉的甜美的曲調。色籬旁的一方絨般的芳草地上，在草間雜長着無數不知名的野花，綠的，粉紅的，淡黃的，黃的，綠的，淺綠的，都嬌豔地在溫和的春風中微笑着，這時，就在這春光醉濃得醉人的時候，我這個最親愛的美麗的姊姊就被一座佈滿着珠子的花花紅轎在喧譁的鑼鼓聲中抬到一處不知名的村莊上的一家不相識的人家裏去了。從此以後，我這親愛的和藹的姊姊不會時時在我的面前了，更不能天天抱着我同我親善了，我那時的年紀雖然小得很，但在小小的心靈裏也覺得是一件很悲苦的事，總時常會在母親的懷抱裏向着母親談起姊姊來。（未完）

年畫種種（上）

雅·聲·

日前與良任先生晤談，提到了關於改革「年畫」的問題上，他幷將這個問題做了一個短稿在本月一日「南園」副刊上發表，幷叫我也爲點關於年畫的文學，我覺得這個問題是很値得討論的，可以說是大衆藝術問題，也可以說是改革大衆藝術的一個當前門檻，更可以說是改換大衆思想的一條當前大道，縱目國內，低級羣的大衆，佔了最大多數，而年畫的好惡，正有嚴格討論的必要。

或者住在大都市裏的人民，及自命爲大藝術家之羣，倘恐不知「年畫」二字的如何解釋，這不是我在說俏皮之語，實在一般高貴的市民，及大藝術家，大文藝家之流，他們吃咖啡，臥沙發，跳跳華爾茲，跑跑交際夜，今天來個藝展，明日弄個畫展，什麼沙龍沙龍之流的東西，弄得中下級的社會大衆頭暈腦眼，他們祇知道腰包裏須要滾進麥克麥克，他們那有精力去和年畫來奮鬥，去做這一件呆笨而沒有意味的工作．他們思想沒有波及到大衆方面去，當然年畫於他隔絕很遠，這不是我在說空頭話，從來年畫沒有一張是出自大藝術家之流的手腕下的，這是一個鐵的證明所以我要解釋年畫二字是必需要的：年畫就是每逢到舊歷年關出賣的一種畫子。我對於年畫的解釋就祇有上面這一句。或者一般大藝術家之羣，大文藝家之流要詬爲我是一個患近視者了，連這樣一個淺近的解釋他們都不知道嗎？不然，正因爲他們忽略了這個淺近的解釋，永遠做不到如中國大家所崇仰的藝人。他們祇有一世在都市裏鬼混，畫畫摹特兒、拍拍貴人富翁的馬屁，弄幾隻洋鈿．

年畫的種類很多，大致可分爲以下幾種：（一）屬於忠孝節義的，（二）屬於荒誕不經的，（三）屬於淫浪的，（四）屬於美人畫的，（五）屬於戲劇的，第一項的畫是最可寶貴的，而所繪的是包拯岳飛王祥臥冰等等的故事，這一類的畫的消路爲最旺。第二項無非是八洞神仙，柴王爺推車，觀音大士，孫猴子大鬧天堂等等故事，這是一類極其迷信的年畫，年青的男女，唸佛的婆子，是極喜購買的。第三項如王小趕脚，二姑娘回娘家，四季相思中的故事及半裸體的淫畫等等，第四項是古裝美人及月份牌，這一類銷路是有限的。第五項如三本鐵公鷄，七俠五義，李陵牌，盜玉馬，潘金蓮等等，這一類年畫其銷路不亞於第一項，購者多爲老人多害年人。不屬於此五項的當有所謂避火圖的一種，畫法極其淫浪，設色亦殊不堪入目，而避火圖的形式有幾種，有手摺形者．有手卷形者．有立軸形者．鄉人多喜購之，云可避火，是以荒謬不經之談．

「紮硬寨打死仗」

可應用於研究社會科學 也就是一般讀書的總妙訣

◇……答覆一個有志研究的青年

～青年生活～

王軍光君問：

（問）編者先生：在此社會大變動民族爭解放的時候，社會科學已較重於自然科學了；即鄙人的興趣，也由自然科學傾向於社會科學，而想用一番研究工夫，但因爲自己見識淺薄，到底怎樣去作有系統的研究，却是莫明其妙：三思之後，獨有求教於先生：如何能得事半功倍之效，而免暗中摸索之苦？切望先生加以詳盡的說明，並介紹幾本簡要的書籍。想這問題在社會上，一定有很多人要求解答的，先生當能樂予指導！即此敬祝撰安！ 王軍光敬上

（答）王軍光君：來函說在此社會大變動民族爭解放的時候，社會科學已較重於自然科學，確，此種論調，有點不大正確，這裏倒無須申說，好在你對社會科學既抱有研究，這是値得，志向鼓勵的，不過社會現象極爲繁複，因此，社會科學所包括的範圍，也極爲廣泛，所有政治，經濟，法律，敎育，商業，史地等等，都祇是社會科學的一環，你所要研究的，究竟是那一種？以前有無根柢？如果以前既無根柢而要樣樣加以涉獵，這是很困難的，所謂「系統的研究」，自然要用科學方法；科學方法就是以較少的力量，獲最大的效果，而首先要注重步驟，切忌躐等。從前曾國藩教人讀書死守的方法，就是：「一書未完，不讀他書」，也就養成他後來「紮硬寨打死仗」，征服太平軍的唯一本領。我們研究各種科學，也要運用「紮硬寨打死仗」的辦法，實行各個擊破；不怕繁難艱澀，祇要有恆地幹去，總有成功的一天，你可先從史地起，（因爲這是最基本的知識）然後閱讀關於社會學，社會科學概論，經濟，法律……等等，一類的書，再次及於政治。書籍必須選擇，尤須分別精讀，瀏覽，與摘讀的書籍，以免時間和精力的浪費，讀一書時，則注意書名，著者，出版年代，序文，目錄，緒言，結論，以獲得全書的一般簡單概念．供作選擇的標準，以同時練習提要，作劄記，加强讀書的效率；這都是研究的必要方法。關於書的介紹，略舉數種如次：

社會科學概論　郭任遠編
社會學綱要　張資平編
政治學大綱　張慰慈編
經濟學　趙蘭坪編
經濟科學概論　周佛海編
法學通論　丘漢平編

（以上均商務出版）又新生活書店出版數種關於社會科學之基本知識的書，亦比較精采扼要，可購閱參考。（編者）

性病與電療

念五歲結婚性慾過度 患遺精早洩症已兩年 現夫婦失和希圖早日治療

編者先生：貴報自設立醫藥問答以來，病家獲益匪淺，功德無量也，鄙人年念五歲，已結婚，婚後性慾過度，致患遺精早洩之惡症，已歷二年，雖延醫診治，仍未見效，夫婦失和，痛悔莫及！茲有疑問數則，謹請早日指教，希圖早日治愈，則幸甚矣！此頌撰安！ 陳世模

（一）電氣治療有否痛苦？能否照常工作？最低廉之費用，大約若干？何許日可以治愈？（二）電氣治療，是否根本療法？或請指示較好辦法？（三）性交時間應在幾分鐘以上，謂「不早洩」？

答：（一）電療無痛苦，可照常工作，費用與日期請直接詢電療醫院。（二）電療，亦非根本療法，其他方法甚多，未洞悉尊恙，究竟情形如何，以前未便作答。（三）以滿足對方性的要求爲斷，幾分鐘云云，現尙無此統計，請一詢性學博士何如。

疾病小問答

病後調理

華文芝問：僕大病初愈，自覺身體虧弱不堪，乞示一病後調理良方。

（答）「生殖素」病後調理最宜。

頸生乾癬

鄙人於項後頸部，患有乾癬一大處，鱗屑斑斑，奇癢不堪，且常抓破則血色殷然，衣領都被沾污，請指示治癬藥水。（湯耀廉問）

（答）癬之爲病，原爲一種細菌寄生於皮膚所致，不治則蔓延而頗殷時日，治法，首重殺滅細菌，（甘露）藥水，可購用。

面麗效用

聽人說，面麗的功效，是專治雀斑和面皰的，好像是一種藥品，但又說是能白嫩皮膚，那末好像不僅是限於有疾患者了，敢問假使沒有雀斑和面皰的，或者已經治好雀斑或面皰的，半時是否一樣可以搽用。（盛麗華問）

（答）面麗效用，不僅限於面部有疾患者，如面目黧黑，乾燥皺紋，均可用，惟用量宜較稀薄耳。

「結巴嘴」

說話一字連發數音　不能暢情所欲：恨事

惜遍查方書無治療方法

◇……大約是舌較長所致

請慢言爲善！

編輯先生大鑒：今閱貴報健康問答所答覆敝人所問治口吃病法，因敝人當時未寫詳細以致錯誤。敝人口吃即俗話「結巴嘴」，也說話時一字連發數個，若斷若續，不能整句流利說出。望不嫌麻煩，訪問良方，給以圓滿答復，感甚幸甚恭候撰安　張鳳傑再謹啓

梁峥嶸醫師答：張鳳傑先生：足下常感語言弗能暢情所欲，本屬恨事，惟遍查方書，無有此種治療方法，實深歉愧，此症鄙人常見多人是如此，原因乃舌較長所致，補救辦法，請慢言爲善，俟將來獲知得治療時，當再刊登報端奉告。